No. 24056 - Dinsdag 13 April 1926 81ste Jaargang

ABONNEMENTS-PRIJS in geheel Nederland: per drie maanden ƒ 4.50; voor het buitenland en Ned.-Indië ƒ 9. Enkele exemplaren ƒ 0.07½. Het „Geïllustreerd Zondagsblad" kost voor Nederland per 3 maanden ƒ 0.50 extra, en is buiten Nederland in den prijs van „De Tijd" inbegrepen. Enkele exemplaren ƒ 0.05. Abonnementen alleen op het Geïllustreerd Zondagsblad worden niet verstrekt. ABONNEMENTEN OP „DE TIJD" WORDEN AANGENOMEN aan onze bureaux, door onze agenten, door alle boekhandelaren en postkantoren; vooruitbetaling geschiedt aan ons.

DE TIJD

DIEU ET MON DROIT

PRIJZEN DER ADVERTENTIEN: GEWONE ADVERTENTIEN ten minste vijf regels ƒ 3.10, verder per regel ƒ 0.60. Zaterdagnummer 75 cent per regel. INGEZONDEN MEDEDEELINGEN in den tekst ten minste vijf regels ƒ 6.10, verder per regel ƒ 1.20. Grooteletters, enz. naar de ingenomen plaatsruimte. Bij abonnementen voor een zeker getal regels eenige vermindering. Advert. worden door alle boekh. aangenomen. Bureaux N.Z. Voorburgwal 67—73, Amsterdam, Gebouw 't KASTEEL VAN AEMSTEL. Telefoon: Redactie 41258. Administratie: Afdeeling Abonnementen 46100, Afdeeling Advertentiën 49666, Gemeentegiro N 665, Postgiro No. 22884.

DIT NUMMER BESTAAT UIT TIEN BLADZIJDEN.

„Mijn Rijk is niet van deze wereld"...

II. (Slot).

Non eripit mortalia,
Qui regna dat coelestia.

Als de betreffende uitspraak gekleed is in den vorm van een wensch of verlangen, openlijk en duidelijk uitgesproken, dan zal meestal de bedoeling zijn den invloed van het gezag mede in de weegschaal te leggen. Dan zal men dus meestal wel degelijk te doen hebben met een soort uitspraak van kerkelijk gezag.

Op welk kerkelijk recht steunt dat dan? De indirecte macht over tijdelijke aangelegenheden, waarvan hierboven sprake was, strekt zich eigenlijk alleen uit over de z.g. „gemengde kwesties", waarbij, ofschoon niet direct, toch zeker en klaarblijkelijk, geestelijke belangen betrokken zijn. In onze veronderstelling gaat het echter niet over zulk een „gemengde kwestie", doch enkel over een kwestie van in zich neutrale taktiek. Op welk kerkelijk recht steunt dan het gezag van zoo'n uitspraak?

Prof. Yves de la Brière, in zijn studie in de Dictionnaire apologétique, noemt dat recht een „prolongement du pouvoir indirect", een verlenging van de bovenbedoelde indirecte macht over tijdelijke aangelegenheden. En hij noemt deze verlenging van de indirecte rechtsmacht der Kerk met een eigen term: de directieve rechtsmacht (pouvoir directif), afgeleid van den naam „directio pontificalis", waardoor een dergelijke pauselijke interventie pleegt aangeduid te worden. Het steunt n.l. op het recht der Kerk, om de zielen harer onderhoorigen te leiden, bij te staan, met aanwijzingen en goeden raad. Wel degelijk een recht der Kerk. Een recht, dat ook wel niet zal betwijfeld worden door hen, die de andere rechtsmacht der Kerk aanvaarden. Maar dan ook een recht, dat niet slechts theoretisch aan de Kerk toekomt, maar dat ook kan en mag en soms moet uitgeoefend worden, door den kerkelijken gezagsdrager. Maar dan ook een recht, waaraan van andere zijde een plicht correspondeert.

Echter, aan dit recht der Kerk correspondeert niet een plicht van gehoorzaamheid, zooals aan de andere soorten van rechtsmacht. Bovengenoemde prof. Yves de la Brière S. J. zegt in dezelfde studie, dat aan dit recht, dat niet ratione peccati verplicht, niet anders dan een verplichting van voorzichtigheid beantwoordt.

Niet meer, maar óók niet minder. Een dergelijke uitspraak moet voor den katholiek dus wel degelijk meer waarde hebben dan een opmerking van het gezond verstand alleen en, in zeker opzicht, ook meer dan het oordeel van een deskundige. Indien men in de beide andere gevallen aan zichzelf verplicht is de uitspraak met de noodige voorzichtigheid te onderzoeken, hier is men dit bovendien aan het gezag verplicht, aan het prestige van den gezagsdrager, en aan de onderhoorige gemeenschap. Een ernstige plicht van voorzichtigheid correspondeert aan dit recht.

Dat het niet tot de eigenlijke indirecte rechtsmacht der Kerk behoort, bewijst de la Brière uit het verschil van object en uit de anders onhoudbare consequentie.

Verschil van object: de indirecte rechtsmacht heeft de „gemengde kwesties" tot object; hier evenwel is geen sprake van een „gemengde kwestie", hier is de ratio peccati niet aanwezig.

Onhoudbare consequentie: Leo XIII heeft in zijn Immortale Dei nog eens uitdrukkelijk als de leer der Kerk vastgesteld, dat het zuiver burgerlijk politieke terrein buiten haar bevoegdheid valt.

De onafhankelijkheid van den staat en van de katholieke burgers op zuiver politiek terrein is een vaststaande leerstelling der Kerk en het spreekt van zelf dat dit leerstuk, evenals alle andere, loyaal geobserveerd moet worden. Maar dit leerstuk zou van geen practische waarde zijn en illusoir worden, als de kerkelijke gezagsdragers zóó ver gingen, dat zij van hun onderhoorigen strikte gehoorzaamheid gingen vergen ten aanzien van elke concrete politieke zaak, waarbij men zou kunnen oordeelen, dat het belang van den godsdienst en van de zielen geïnteresseerd waren. Want er is geen enkele politieke kwestie van eenige beteekenis, vooral onder democratisch régime, die niet haar terugslag heeft op het belang van godsdienst en zielen, dank zij de houding die de katholieken er tegenover aan zouden nemen, en dank zij de ongenade, die zij zich op den hals zouden halen van den kant der regeerders, der partijen of der publieke opinie. Zoodat men dan ertoe zou komen, indirect weer onder het kerkelijk gezag te subordoneeren juist dàt, wat „Immortale Dei" als buiten hare bevoegdheid afwijst.

Immers aldus zou men de houding der katholieken door 't kerkelijk gezag laten bepalen ten aanzien van elke strijdvraag betreffende de gouvernementeele organisatie, betreffende financieele, economische, militaire, sociale en alle andere aangelegenheden, die een land in verdeeldheid kunnen brengen.

Aldus de indirecte rechtsmacht der Kerk uitbreiden, zou gelijk staan met aan de katholieken op specifiek tijdelijk en politiek terrein, alle vrijheid van houding te beletten. En daarmee zou men practisch aan de Pausen een onverdragelijke aanmatiging toeschrijven, die zijzelf steeds hebben afgewezen. Daardoor zou bovendien het kerkelijk gezag verantwoordelijk gesteld worden voor alle fouten, die de katholieken van alle landen zouden begaan, in hun politieke taktiek.

Uit dit verschil van object en uit de onhoudbaarheid der consequentie acht P. de la Brière dus bewezen dat uitspraken van kerkelijke gezagsdragers, als boven bedoeld, niet vallen onder de „indirecte rechtsmacht", waaraan de katholieken gehoorzaamheid verplicht zijn. Maar, nog eens, dat neemt niet weg, dat dergelijke uitspraken toch wel degelijk van autoritaire beteekenis kunnen zijn. Ook een vaderlijke raadgeving heeft gezag. Een kind dat deze achteloos in den wind slaat, zondigt tegen de voorzichtigheid door roekeloosheid.

Maar als reeds de gehoorzaamheid niet alle eigen oordeel en zeker niet de instemming van het geweten uitsluit, de voorzichtigheid nog veel minder. De raadgeving, die tot voorzichtigheid maant, doet zelfs een beroep op het oordeel. Het gebod, dat gehoorzaamheid vordert, behoeft niet met redenen omkleed gegeven te worden; de raad, die zich op voorzichtigheid beroept, dient de gronden te doen kennen, waar hij op steunt. Immers, „Vader raadt mij zus en zoo te doen, omdat hij meent dit en dat, etc."

Welnu, door den raadgevenden vorm van zijn uitspraak, geeft Vader te kennen dat hij zich richt tot een kind van rijpen leeftijd, zelf bevoegd te oordeelen in de materie der onderhavige kwestie. Want dit is de voorwaarde welke vervuld moet zijn om veilig te kunnen overgaan van de taktiek der geboden en bevelen naar de taktiek der raadgevingen. Als Vader dus spreekt tot een kind, dat gedeeltelijk reeds eigen wegen gaat, dan is het mogelijk dat het kind zaken is te weten gekomen, die aan den Vader verborgen bleven; dat het kind dus beschikt over factoren ter vorming van zijn oordeel, waarover de Vader niet beschikt. En deze wetenschap kan van zóó ernstigen en zóó doorslaggevenden aard zijn, dat het kind daardoor in geweten aan de voorzichtigheid verplicht is, van den vaderlijken raad af te wijken. Dat zal niet zoo licht voorkomen, dat zal uitzondering blijven, maar dat kàn voorkomen.

En nu kan men theoretisch hiertegen wel inbrengen dat het kind toch zijn wetenschap aan Vader kan mededeelen, practisch echter zal dit vrijwel steeds ondoenlijk zijn. Want in de practijk stoot men hierbij o.a. op deze onoverkomelijke moeilijkheden: 1. òfwel Vader (de betreffende overheidspersoon) heeft zijn directieve uitspraak reeds openlijk gedaan, alvorens het kind (de betrokken onderhoorige) in de gelegenheid was zijn bezwaren kenbaar te maken: de moeilijkheid der verrassing; 2. òfwel Vader's geest is niet zoo spoedig los te maken uit vooroordeelen en Vaders gemoed niet te ontdoen van een oude voorliefde; want eendere wetenschap, doch op verschillende wijze opgedaan, maakt niet eenzelfden indruk: de zoon kreeg zijn wetenschap door de ervaring van het leven, de Vader enkel door mededeeling van den zoon! — 3, òfwel, indien Vader zelf wel ware vrij te maken van vooroordeel en voorkeur, zijn uitspraak is misschien niet enkel het dictaat van zijn eigen wil, doch tevens van den wil van anderen, en deze anderen zijn weer of onbekend, dus onbereikbaar, of, in alle geval, veel minder ontvankelijk voor een wijziging hunner overtuiging door overreding van den zoon.

Practisch zal er dus meestal voor den zoon geen anderen weg overblijven dan, in overeenstemming met de voorzichtigheid, af te wijken van Vader's raad.

Resumeerend kunnen wij de katholieke leer aangaande de jurisdictie der kerkelijke overheid dus samenvatten in deze drie punten:

1o. een directe rechtsmacht in geestelijke zaken;

2o. een indirecte rechtsmacht in „gemengde kwesties":

3o. een directieve rechtsmacht in practische gevallen, die weliswaar van tijdelijken (niet geestelijken) aard zijn, bij een bepaalde oplossing waarvan ook niet noodzakelijk eenig geestelijk belang geschaad wordt, doch welker oplossing ook in geen geval onverschillig is voor de geestelijke belangen der Kerk en kerkeleden.

Uitspraken van den aard van 1 en 2 verplichten den katholieken tot gehoorzaamheid.

Uitspraken als sub 3o bedoeld verplichten de katholieken tot bijzondere voorzichtigheid.

Dit is de katholieke leer te dezen aanzien, waarvan men misschien erkennen moet, dat zij niet steeds bij alle katholieke schrijvers en sprekers op meer profaan gebied met voldoende helderheid voor den geest staat, maar die toch zeker door geen ernstig katholiek theoloog zal worden bestreden.

W. L.

P. H. ALBERS ZEVENTIG JAAR.

Heden herdenkt in alle stilte de Zeereerw. Hooggel. Pater P. H. Albers S. J., de vermaarde kerkhistoricus, den dag, waarop hij, 13 April 1856, geboren werd te Trasselt (gemeente Cranenburg). Hoezeer zijn bescheidenheid zich ook weet te verbergen in het studiehuis van de E.E. P.P. Jezuïeten te Maastricht, toch zal hem vandaag ongetwijfeld een stroom van belangstelling uit het geheele katholieke Nederland weten te bereiken.

Na zijn studie aan de universiteit van Innsbruck (Tyrol) te hebben volbracht, werd hij leerling van den beroemden Ludwig Pastor, aan wiens methode van geschiedvorsching Pater Albers getrouw is gebleven. Sedert 1895 hoogleeraar in de kerkelijke geschiedenis aan de hoogere studie-inrichting der Societeit van Jezus in de Limburgsche hoofdstad, vond hij nog den tijd, om uit te geven zijn als een meesterwerk geprezen „Handboek der Algemeene Kerkgeschiedenis", de lijvige, prachtige biografie van den Nederlandschen Jezuïeten-generaal P. Roothaan, voorts fundamenteele werken als „Het Herstel der Hierarchie in de Nederlanden", „Liber saecularis historiae Soc. Jesu", opstellen en studiën in Nederlandsche, Fransche, Italiaansche Amerikaansche vaktijdschriften, encyclopaedieën, enz.

Moge de onvermoeide pen van den emeritus-professor, die zich zooveel verdiensten heeft verworven jegens de katholieke geschiedschrijving, nog vele jaren vruchtbaar blijven!

ONZE STAATSPARTIJ.

Wat wil Dr. van Beurden?

In het jongste nummer van „De Nederlandsche Hanze" besprekt Dr. J. van Beurden het verslag van de commissie-Ruys inzake den uitbouw van de Algemeenen Bond van R. K. Rijkskiesiiring-organisaties tot een R. K. Staatspartij.

Schrijver meende te mogen verwachten, dat de commissie heel bijzonder aan de vertegenwoordigers der vier groote standsvereenigingen een breede plaats zou hebben ingeruimd, zonder nochtans in een zuivere vertegenwoordiging van „standen" te vervallen:

Doch in plaats daarvan worden er twee van iedere groote standsorganisatie langs den weg van den Hoogen Raad van Arbeid, als 't ware „binnengesmokkeld" in den Partijraad.

Daarnaast krijgen „handel" en „industrie" nog 3 andere vertegenwoordigers door tusschenkomst van de Kamers van Koophandel, wier katholieke leden evenwel volstrekt niet altijd een katholiek georganiseerde sociale groep representeeren, en ten aanzien van welke leden de verkiezing voor mij tot dusver een raadsel is.

Bovendien heeft deze laatste toevoeging tot gevolg, dat in zake vertegenwoordiging in den Partijraad, de arbeiders en boeren worden ten achter gesteld bij groot-werkgevers en middenstanders, wijl de eerstgenoemde twee groepen in het geheel niet in de Kamers van Koophandel zijn vertegenwoordigd.

Ik ben dan ook vast overtuigd, dat de samenstelling van den Partijraad, zooals die door de commissie is ontworpen, op sterken tegenzin zal stuiten bij de vier sociale standsorganisaties van groot-werkgevers, boeren, middenstanders en arbeiders.... tenzij die samenstelling alsnog zoodanig worde gewijzigd of op eenigerlei andere wijze zoodanige veranderingen worden aangebracht, dat aan redelijke voorwaarden kan geacht worden te zijn voldaan.

Trouwens, geschiedt dit niet, dan zal m.i. de ontworpen Partijraad nimmer kunnen beantwoorden aan het doel, waarvoor hij in 't leven is geroepen en waarvoor een dergelijk lichaam — ook naar de meening van ondergeteekende — noodzakelijk is.

Aldus Dr. J. van Beurden.

Welke zijn de „redelijke voorwaarden", waaraan z.i. behoort te worden voldaan?

Het kan den schrijver natuurlijk niet te doen zijn om uitbreiding van het aantal sociale afgevaardigden in den Partijraad. Want, vermits zij slechts adviseerend stem hebben, speelt het getal geen rol, en blijft de degelijkheid van de uit te brengen adviezen de hoofdzaak.

Moet aan de adviseerende leden van den Partijraad in plaats van een adviseerende, een beslissende stem worden verleend? Is dat wel „democratisch"? Kunnen de sociale en andere organisaties door het uitbrengen van een beslissende stem in den Partijraad de verantwoordelijkheid voor politieke beslissingen aanvaarden? Of gaat het bezwaar van den schrijver alleen tegen de wijze, waarop de sociale organisaties via den Hoogen Raad van Arbeid in den Partijraad komen? Wat is daartegen? De H. R. v. A. is een adviseerend college, dat der Regeering moet dienen van advies. Men mag aannemen, dat de sociale organisaties hunne knapste mannen beschikbaar stellen. Waarom zou men voor den Partijraad dan andere adviseurs moeten vragen?

Wat wil Dr. van Beurden?

(Nadat dit stukje was gezet, ontvingen wij een schrijven omtrent dezelfde quaestie. Men zie de rubriek „Ingezonden stukken").

BINNENLAND.

MR. J. LIMBURG.

Men seint ons uit 's-Gravenhage:

Tot lid van den Raad van State is benoemd mr. J. Limburg, oud-lid van Gedeputeerde Staten van Zuid-Holland.

MINISTERIEEL BEZOEK.

De Minister van Binnenlandsche Zaken en Landbouw, mr. Kan, bracht gisteren, vergezeld van den directeur van het Staatsboschbeheer den heer Van Dissel een bezoek aan bebosschingen van de gronden in de houtvesterij Kootwijk, de Zaadeest te Stroe en het Speulderbosch bij Garderen.

VERSTERKING DER MAASDIJKEN.

Naar wij vernemen zijn te Cuyck, Katwijk en Oeffelt officieel metingen voor mogelijke uitbreiding in het winterbed der Maas. Ook zullen de Maasdijken daar een aanmerkelijke versterking ondergaan.

VEILIGHEID EN VOLKSGEZONDHEID.

Men onderhoudt zijn tanden:
door ze goed te reinigen;
door ze flink te gebruiken;
door ze regelmatig aan tandheelkundig onderzoek te onderwerpen; en
door alle zieke tanden vroegtijdig te laten herstellen.

GEZONDHEIDSRAAD.

JOURNALISTIEK.

De heer A. Käller, hoofdredacteur van het „Dagblad van Noord-Brabant" te Breda, is vanwege de directie der uitgeversmaatschappij „Neerlandia" te Utrecht, uit deze functie ontheven en benoemd tot hoofdredacteur der geïllustreerde uitgaven dezer Mij. te Utrecht.

AUDIENTIES.

De gewone audiëntie van den Minister van Koloniën zal op Vrijdag 16, 23 en 30 April a.s. niet plaats hebben.

AUDIËNTIE JHR. MR. DR. A. ROËLL.

De Commissaris der Koningin in Noord-Holland verzoekt ons mede te deelen, dat hij Donderdag 15 April verhinderd is zijn gewone audiëntie te houden.

TRAMWEG SCHAGEN—WOGNUM.

Maandag j.l. is te Winkel gehouden een vergadering ter bespreking van het eventueele behoud van de tramlijn Schagen—Wognum. Deze bijeenkomst was uitgeschreven door een onlangs ingestelde commissie, en bijgewoond onder meer door tal van burgemeesters, en Bonne-bestuursleden. De leiding berustte bij den heer A. Commandeur, burgemeester van Spanbroek.

Na velerlei besprekingen kwam men tot de eindconclusie, dat men het allerwegen op prijs zou stellen, wanneer de tram bleef bestaan. Daartoe zal door de commissie alles in het werk worden gesteld. Van belanghebbenden worden geen groote offers verwacht, waar de spoorweg-maatschappij nog meer kan doen dan tot dusverre.

De commissie werd aangevuld met mr. G. J. Bisschop, burgemeester van Hoorn.

R. K. RECLASSEERINGSVEREENIGING.

Deze week is verschenen het eerste nummer van het bulletin der R. K. Reclasseeringsvereeniging. Dit orgaan bedoelt den band tusschen hoofdbestuur en afdeelingen nauwer aan te halen.

NA DEN WATERSNOOD.

Maatregelen van Ged. Staten van Gelderland.

Men bericht ons uit Arnhem:

Ged. Staten hebben overwogen, dat het aanbeveling verdient te onderzoeken, of het noodzakelijk en mogelijk is, wijziging te brengen in de administratieve regeling van het beheer der na te noemen rivierdijken, in het bijzonder wat betreft de bestuursindeeling.

Ged. Staten hebben een commissie ingesteld, die tot taak heeft te onderzoeken, welke fouten er bij den watersnood in de administratieve regeling aan den dag zijn gekomen van het beheer der Geldersche Rijn-, Waal- en Maaskantdijken ten Zuiden der Rijn.

Mochten er gebreken zijn, dan dient een middel gezocht, om het euvel te verhelpen of te verminderen.

Verder is bepaald, dat aan Ged. Staten rapport moet worden uitgebracht.

In deze commissie zijn benoemd: mr. S. baron van Heemstra, commissaris der Koningin, voorzitter, tot leden der Ged. Staten A. D. P. V. v. Löben Sels, gecommitteerde tot den Waterstaat, Arnhem, en W. B. Kronenburg, gecommitteerde tot den Waterstaat, te Kerk-Driel; ir. H. Seijdenzaal, hoofding. Prov. Waterstaat van Gelderland, mr. J. J. L. van Heest, referendaris ter prov. griffie, mr. dr. G. Kolff, dijkgraaf van het waterschap van de Lingeuitwatering te Geldermalsem (pl. v. H. M. v. Gellicum, Rumpt); D. C. Sipman, dijkgraaf van het polderdistrict Over-Betuwe, te Elst (pl. v. G. H. M. Vermeulen, Huissen); H. A. van Beuningen, dijkgraaf van het polderdistrict Neder-Betuwe, te Kerk Avesaath(pl. v. D. A. Tap, Doodewaard); J. J. van Elst, dijkgraaf van het polderdistrict De Marsch, Deden en Oudewaard, te Lienden (pl. v. E. W. den Hartog, Kesteren); F. J. Mijnlief, dijkgraaf van den Tielerwaard, te Tiel (pl. v. H. W. baron van Pallandt te Waardenburg; H. v. Eseschinger, dijkgraaf van het polderdistrict Culemborg te Culemborg (pl. v. C. Laan, Culemborg); H. J. Bruijsten, dijkgraaf van het Rijk van Nijmegen te Neder-Asselt (pl. v. W. H. van Puttén, Winssem); J. C. de Leeuw, dijkgraaf van Maas- en Waal te Alphen (pl. v. W. Verheijen te Druten); H. C. de Jongh, dijkgraaf van den Bommelerwaard boven den Meidijk te Ammerzoden (pl. v. C. J. Kleber te Hurwenen); D. W. van Dam van Brakel, dijkgraaf van den Bommelerwaard beneden den Meidijk te Brakel (pl. v. J. v. Baalen te Brakel).

Als secretaris is toegewezen mr. I. Barends, commies ter Prov. Griffie van Gelderland.

Hulp aan de bijenhouders.

In enkele Noord-Brabantsche dorpen hebben de bijenhouders de hoofden bijeen gestoken, om de collega's uit het verdronken gebied te helpen aan nieuwe zwermen bijen, die vooral in het Maas en Waalsche voor de bestuiving der vruchtboomen van zoo groot nut zijn. Zoo hebben dezer dagen de bijenhouders van Nuenen, bij Eindhoven, een aantal korven naar Druten (Geld.) verzonden.

VOORNAAMSTE NIEUWS.

BINNENLAND.

Mr. J. Limburg Staatsraad.

De Minister van Arbeid, Handel en Nijverheid heeft tot en met 31 Juli a.s. een overwerkvergunning verleend voor veendertjen.

STADSNIEUWS.

Inzegening der R.K. Vakschool voor Meisjes.

BUITENLAND.

Belangrijke mededeelingen in den Belgischen Ministerraad.

Generaal Pangalos tot president van Griekenland gekozen.

Een overeenkomst tusschen Amerika en Mexico over de petroleum-concessies.

TELEGRAFISCH WEERBERICHT.

Waarnemingen in den morgen van 13 April, medegedeeld door het Metereologisch Instituut te De Bildt:

Hoogste barometerstand: 767.2 te Weenen.
Laagste barometerstand: 747.8 te Isafjord.

Verwachting:

van den avond van 13 April tot den avond van 14 April: zwakke veranderlijke wind, heider tot licht bewolkt, droog weer, waarschijnlijk nachtvorst, iets zachter overdag.

Zon op 5.10 Maan op 6.05 v.m.
Zon onder 6.52 Maan onder 8.04 n.m.

19 April E. K.

NEDERLANDSCH-INDIË.

Indische betrekkingen.

De Staatscourant van 7 April bevat de maandelijksche opgave van betrekkingen bij 's Lands dienst in Nederlandsch-Indië, Suriname en Curaçao, waarin moet worden voorzien door uitzending vanwege het Departement van Koloniën.

KERKELIJK LEVEN.

De Katholieke kerk te Halfweg.

In verband met de verbetering van den Rijksstraatweg Amsterdam—Haarlem moet de thans bestaande R. K. kerk te Halfweg worden afgebroken. Naar wij vernemen, is het kerkgebouw door het Rijk overgenomen voor een bedrag van ƒ 130.049.

Veertigjarig priesterfeest.

De weleerw. pater A. J. Steenhagen O. F. M., kapelaan aan de parochiekerk van den H. Antonius van Padua te Haarlem, herdacht Zondag zijn veertigjarig priesterfeest. Des morgens werd een plechtige Hoogmis door den jubilaris opgedragen, terwijl des middags een drukbezochte receptie werd gehouden. De jubilaris ontving vele bloemstukken en geschenken.

Naar Afrika.

De weleerw. pater Ten Dijck uit Sittard vertrok heden naar het moederhuis zijner orde in Frankrijk, om zich van daar naar zijn missie in N.-Afrika (Shiré) te begeven.

Retraite voor niet-katholieken en voor hen, die reeds tot het Katholiek geloof overgingen.

30 Juli—5 Aug.: Retraite voor heeren, gegeven door Pater prof. dr. Jac. van Ginneken S. J. en Pater Creuts Lechleitner S. J.

21—28 Aug.: Damesretraite, gegeven door Pater prof. dr. Jac. van Ginneken S.J. en Pater van Rijckevorsel S.J.

De opgegeven data zijn die van den avond van aankomst en den morgen van vertrek.

Voor deelname gelieve men zich te wenden tot mej. Maria Meertens, Huize „de Voorde", Rijswijk, die gaarne bereid is tot het geven van alle gewenschte inlichtingen.

Pastoorsjubileum.

Het koperen jubileum van den weleerw. heer B. P. Aalberse als pastoor der St. Martinusparochie te Voorburg, is Zondag ll. door gansch Katholiek Voorburg op waardige wijze gevierd.

Pastoor Jud. Sprangers †.

Heden overleed in den ouderdom van ruim 80 jaar in het St. Elisabeths Rusthuis te Grave, de weleerw. heer Jud. Sprangers, emeritus-pastoor, oud-pastoor van Waalwijk en dichter van religieuse liedjes.

Pater Methodius Mulder O.F.M.

In den toestand van Pater Methodius Mulder O.F.M. van het Minderbroedersklooster te Nieuwe Niedorp is gelukkig eenige verbetering gekomen, al is het gevaar nog niet geweken. De crisis is nog niet ingetreden. Voorloopig zal de patiënt nog moeten worden verpleegd in de pastorie te Bovenkarspel, waar Z.Eerw. ongesteld werd.

GEMENGD NIEUWS.

DE OVERSTROOMING VAN HET LAND VAN MAAS EN WAAL.

Wij vernemen, dat Maandag het verkeer over den Maasdijk tusschen Dreumel en Alphen, in welken de genie bij den jongsten watersnood twee gaten had gemaakt, om het water uit het Land van Maas en Waal te doen wegstroomen, is hersteld. Alle binnenwegen in het Land van Maas en Waal zijn eveneens weder berijdbaar.

Doodgereden.

De 8-jarige Bertus S., wonende in de v. d. Werfstraat te 's-Gravenhage, is Maandagmiddag omstreeks 3 uur, door een vrachtauto in de Douzastraat overreden. De dood trad onmiddellijk in.

Omtrent dit droevig ongeval kan nog het volgende worden medegedeeld:

Het kind had in de Douzastraat een bood-

[illegible] en wilde met een kameraadje van ongeveer denzelfden leeftijd naar huis gaan. Zij liepen het trottoir af en den rijweg over, zonder te bemerken, dat in hun onmiddellijke nabijheid een zware vrachtauto, welke zand vervoerde, naderde.

De 19-jarige chauffeur reed met een zeer matige snelheid en gaf — volgens getuigenverklaringen — ook behoorlijk signalen.

De beide jongens schijnen echter geen erg in den auto gehad te hebben, tenminste, zonder uit te zien, wilden ze de straat oversteken.

Een der beide knaapjes liep onder den auto, de ander is met den schrik vrijgekomen.

De chauffeur remde uit alle macht, maar daar de straat eenigszins helt in de richting van Boetzelaerlaan, kon hij zijn wagen niet oogenblikkelijk tot stilstand brengen.

Het knaapje werd over een afstand van ongeveer 12 meter meegesleurd en bekwam zoodanige verwondingen, dat de dood oogenblikkelijk intrad.

Een deskundig onderzoek wees uit, dat de [illegible] van den auto niet goed in orde waren; [illegible] heeft den auto in beslag genomen en [illegible] het hoofdbureau gebracht, ten einde na [illegible] of het maximum gewicht, dat toelaatbaar gesteld is, ook overschreden was.

De politie is echter van meening, dat den chauffeur geen schuld treft, en dat het ongeluk alleen te wijten zou zijn aan de onoplettendheid van het kind.

Te Hillegom reed Maandagavond op de Oost-[illegible]brug een motorrijder met duo-rijder. De laatste was de 19-jarige C. R. Verkade uit Den Haag en leerling der middelb. techn. school te Haarlem. Van de tegenovergestelde zijde kwam een auto aanrijden, waarvan de bestuurder onder den invloed verkeerde van sterken drank. De auto week plotseling links uit en botste tegen het motorrijwiel. De duorijder sloeg over den kop en botste met het hoofd tegen de naderende stoomtram. Hij was bijna onmiddellijk dood. De auto is in beslag genomen en de bestuurder in arrest gesteld.

De ex-Keizer naar de bollenvelden.

Volgens de „Tel." heeft gisteren de ex-Keizer, vergezeld van zijn gemalin Hermine en eenige harer kinderen, een bezoek gebracht aan de bloembollenvelden.

In drie auto's begaf zich het gezelschap, waarbij zich leden van de hofhouding bevonden en de kapitein der marechaussee Van Houten, naar Leiden, om via Haarlem en Amsterdam naar Doorn terug te keeren.

Om halftien was de ex-Keizer vertrokken, om eerst tegen den avond op het kasteel terug te keeren.

De groote grijze auto, waarin de ex-Keizer zat, was met narcissen behangen. Een groote hoeveelheid bloemen bracht het gezelschap mee naar Doorn.

Slechts enkelen hebben den ex-Keizer, toen hij over de Stadhouderskade te Amsterdam reed, herkend.

Inbreker gepakt.

De politie te 's-Gravenhage heeft in de Jan Blankenstraat aangehouden B., wonende te Amsteldam.

Deze bood, in gezelschap van een tweeden persoon, eveneens uit Amsterdam, goederen te koop aan, op een wijze, welke de politie verdacht voorkwam.

Toen de zaak onderzocht werd, bleek dat B. door de Amsterdamsche politie gezocht werd wegens een belangrijke inbraak, daar ter stede gepleegd. De goederen, welke hij te koop aanbood, waren van dezen diefstal afkomstig.

B. is gearresteerd en naar Amsterdam overgebracht.

Zijn metgezel heeft nog kans gezien te ontvluchten. Hij is in een taxi gesprongen en heeft na korten tijd deze weer verlaten met achterlating van zijn regenjas.

Ouderwetsche verhuizingen.

Men schrijft ons uit oostelijk Noord-Brabant:

Onder de streken van ons land, die hechten aan voorvaderlijke gebruiken en gewoonten en waar het volk in eere houdt wat het voorgeslacht als een eerwaardige traditie naliet, neemt stellig de Bossche Meierij een eerste plaats in. De menschen van het platteland zijn er in meer dan één opzicht nog vrijwel onontvankelijk voor wat een moderne cultuur als prijzenswaardig tracht aan te bevelen. Op het gebied der vrouwenkleeding b.v. is het bekende hoofddeksel de zoogenaamde „poffer", evenals een eeuw en een halve eeuw geleden, de gangbare dracht. Eveneens zijn de eigenaardige, tot den grond reikende, rouwdoeken nog volop in zwang.

Wijst dit op een gehechtheid aan de beproefde zeden en gewoonten en pleit het voor den degelijken eenvoud onzer boerenmenschen, ook uit menig ander oogpunt houdt men vast aan „wat vader en grootvader" deden. Een sprekend en in den letterlijken zin des woords kleurig staaltje hiervan, leveren de ouderwetsche boerenverhuizingen, zooals men die omstreeks Pinksteren veelal langs de landelijke wegen ziet trekken. Als een boerengezin n.l. een boerderij verlaat om een andere te betrekken, geschiedt dit niet zonder een bepaald en aantrekkelijk ceremonieel. Voorop gaat een met allerlei kleurige linten en strikken en doeken getooide kar, waarin de boerenvrouw en het kroost, dat meestal zeer talrijk is, een plaats hebben gevonden. De traditioneele peperkoek ontbreekt daarbij niet. Na deze „hoofdkar" volgen tal van andere karren, beladen met het huisraad; de landbouwmaterialen, hooi, stroo, aardappelen, kortom alles wat tot den inspan behoort. Ook aan deze volgende karren ontbreekt het sieraad niet. De paarden zijn getooid met allerlei vlaggetjes.

Zoo trekt men, hier en daar eens „pleisterend", onder feestelijke aankleeding, van het oude naar het nieuwe erf.

Branden.

Te Groningen is Maandagmiddag om half drie brand uitgebroken in het perceel Poelestraat 51, waarin is gevestigd de banketbakkerij van J. Venhuizen. De brandweer bestreed het vuur met drie stralen op de waterleiding. De brand ontstond in een hoop turf op den zolder. Verzekering dekt de schade.

De aardappelen al boven den grond!

Naar men ons mededeelt komen hier en daar in het Noord-Brabantsche zandgebied de aardappelen al boven den grond. Dit is zeker aan de schoone dagen der vorige week te danken. Verwacht mag worden, dat 1926 zeer vroeg de nieuwe aardappelen uit den kouden grond zal brengen.

Per „Vliegende Hollander".

Maandagmiddag zijn twee werklooze Delvenaars, de heeren J. v. Es en A. Spaans een rondeis door Europa begonnen in een voor dat doel expres vervaardigde „vliegende Hollander". De tocht gaat eerst naar Amsterdam, terwijl zij in elke stad een of meer dagen zullen vertoeven en met den verkoop van prentbriefkaarten in hun onderhoud trachten te voorzien.

Broedertwist.

De marechausses te Spekholzerheide hebben gearesteerd L. v. N. aldaar, die in een twist met zijn broer verschillende steken met een mes in het hoofd en den arm had toegebracht. Een der polsen werd als het ware doorgesneden. Het slachtoffer verloor veel bloed en werd naar het hospitaal overgebracht. Aanvankelijk bestond er levensgevaar, doch dit is nu geweken. De dader is voorloopig op vrije voeten gesteld.

Jongen vermist.

Te Nieuwenhagen wordt sinds het begin dezer maand de 17-jarige W. F. vermist.

Verdronken.

Op de Hamert te Well (N. L.) viel het tweejarig jongetje van v. A. in een tobbe met water en verdronk.

Legaten.

Wijlen mej. B. van der Weide, weduwe van den heer S. Sonsma te Bolsward, heeft de navolgende legaten besproken: de R. K. kerk van den H. Martinus te Bolsward *f* 2000 en de R. K. Armvoogdij te Bolsward *f* 1000.

Oplichting.

Te IJmuiden is Maandag aangehouden wegens herhaaldelijk plegen van oplichterijen de 26-jarige R. J. A., directeur eener reederij en tevens directeur der Nationale Visscherijbank.

Nieuw schip.

Het nieuw gebouwde s.s. „Marak" van de Kon. Paketvaart Mij. is Maandag, na een goed geslaagden proeftocht op de Noordzee, te Rotterdam aangekomen. Het schip zal ongeveer half Mei naar Oost-Indië vertrekken.

De roofoverval te Nieuwenhagen.

Op last van de Maastrichtsche Justitie heeft de Heerlensche politie te Heerlerheide gearresteerd T. L., J. D. en A. G., verdacht van den roofoverval, die Vrijdagnacht te Nieuwenhagen heeft plaats gevonden.

Na confrontatie met de weduwe R. is T. L. in vrijheid gesteld en zijn de beide anderen in arrest gehouden. De twee verdachten zijn jongelieden en mijnwerkers van beroep.

Ernstig ongeluk bij Eindhoven.

Hedenmorgen omstreeks half twaalf is te Eindhoven op den Boschdijk op de plaats, waar de Meierijsche stoomtram dwars over den weg gaat, vrouw Mathijsen uit Woensel met twee kinderen, die zij bij zich had, aangereden. Een vijfjarig kind werd onmiddellijk gedood. De vrouw en het andere kind werden vrij ernstig gewond. Den machinist moet geen schuld treffen.

Waarschuwing.

De burgemeester van Boskoop vestigt er de aandacht op, dat door een fabriek, zich noemende Laura, z.g. „kunstmest" in den handel wordt gebracht, welke bij nader onderzoek alleen uit turfstrooisel blijkt te bestaan.

RECHTZAKEN.

Uit den verkiezingsstrijd.

Voor het Gerechtshof te 's Hertogenbosch werden de strafzaken in hooger beroep behandeld tegen Antoon G., gemeente-opzichter te Brunssum, wegens mishandeling door de rechtbank te Maastricht veroordeeld tot een week gevangenisstraf en Hubert O., slager te Brunssum, tot veertien dagen gevangenisstraf.

Het betreft de bekende botsing tusschen Katholieken en Socialisten tijdens de verkiezingsdagen, toen de Katholieken demonstreerden voor Mgr. Nolens.

Er waren ook een aantal getuigen à décharge gedagvaard.

Als verdediger was aanwezig mr. E. van Zinnicq-Bergmann te Den Bosch.

De zaak werd tot 17 Mei verdaagd om nog twee getuigen te hooren, die wegens ziekte verhinderd waren te verschijnen.

Er was veel belangstelling.

De gouden stoep.

De advocaat-generaal bij den Hoogen Raad, mr. Ledeboer, heeft geconcludeerd tot verwerping van het cassatie-beroep van C. E. B. W., bewoonster van het bekende beroovingsperceel Spinozastraat 6 te Den Haag, die wegens medeplichtigheid aan diefstal door het Haagsche Hof is veroordeeld tot drie jaar gevangenisstraf.

Uitspraak 10 Mei.

Mr. Ledeboer deelde mede, dat mej. A. M. A. L., die wegens het opzettelijk bevorderen van ontucht is veroordeeld tot een jaar gevangenisstraf, inmiddels is overleden.

Zijn zwager vermoord.

De Utrechtsche Rechtbank velde heden vonnis in de zaak van den 36-jarigen Rijkswegwerker J. P. M. te Soest, tegen wien door het O. M. wegens moord op zijn zwager, den gemeentewerkman A. Roest, op 27 Februari j.l., tien jaar gevangenisstraf was geëischt. Mr. Schretlen, verdediger van den beklaagde, had voortzetting van het onderzoek gevraagd.

De Rechtbank veroordeelde beklaagde tot zes jaren gevangenisstraf zonder aftrek van het voorarrest.

Protesteerend verdediger.

Maandag werd voor den Haagschen politierechter een zaak behandeld tegen een verdachte, beschuldigd van openbare schennis der eerbaarheid — een geval, dat zich zou hebben afgespeeld op het strand te Scheveningen. Als raadsman van verdachte trad op mr. Fr. Pauwels uit Amsterdam.

Bij den aanvang der behandeling vroeg de politie-rechter, jhr. mr. Feith, aan den vertegenwoordiger van het O. M., mr. Hermans, of deze niets te requireeren had.

Mr. Hermans: Ik verzoek behandeling dezer zaak met gesloten deuren.

Mr. Pauwels: Namens den verdachte, wil ik daartegen protesteeren.

Mr. Feith: O, u wil reclame?

Mr. Hermans: Ja, juist.

Mr. Pauwels: Dat vind ik een persoonlijke beleediging. Ik zou zelfs de pers willen verzoeken, mijn naam niet te noemen.

Mr. Feith: Waarom wenscht u dan openbare behandeling?

Mr. Pauwels: Om bekendheid te geven aan de wijze, waarop het parket zijn tijd verknoeit met het vervolgen van ridicule zaken.

Mr. Feith: O, is het dàt. Heeft de officier nog iets te zeggen?

Mr. Hermans antwoordde ontkennend.

Mr. Feith: Niet? Dan wordt de zaak met gesloten deuren behandeld.

Publiek en pers moesten hierop de zaal verlaten.

BERICHTEN, OPGENOMEN IN DE LAATSTE EDITIE VAN ONS VORIG NUMMER.

KUNST EN LETTEREN.

Lion van Lier 75 jaar.

Zaterdag herdacht de heer Lion van Lier, een der vroegere directeuren van het Grand Théâtre, zijn 75sten verjaardag. Door de directie van het Centraal Théâtre was de zaal ter beschikking gesteld voor een receptie. De jubilaris arriveerde daar 's middags in een rijtuig met vier paarden, hem ter beschikking gesteld door den Senaat van het Amsterdamsche Studentencorps. Aan den ingang van het Centraal Théâtre werd de jubilaris ontvangen door het comité, dat zich had gevormd om dezen dag den heer Van Lier te huldigen. De voorzitter van dit comité, de heer Weiss, sprak den 75-jarigen jubilaris toe. Hij zeide o. m., dat het de bedoeling van het comité is den heer Lion van Lier een meer onbezorgden ouden dag te bezorgen. Hij noodigde de vele aanwezigen uit, daaraan mee te helpen. De gelegenheid blijft open tot 22 April, wanneer in den Hollandschen Schouwburg een feestavond zal gegeven worden. Op dien avond zal ook de heer Van Lier optreden.

Vervolgens werd de heer Van Lier nog toegesproken door den heer Solkesz, als voorzitter van de Buurtvereeniging Rembrandt, en als oud-buurman door den heer L. M. Smith, als voorzitter van Apollo, den heer Scholtens voorzitter van den Senaat van het Amsterd. Studentencorps, den directeur van het Centraal Theater als gastheer.

Al deze toespraken gingen vergezeld van kransen. Vervolgens deelde de heer Van Geider mede, dat een aantal telegrammen en brieven was ingekomen. Onder de telegrammen waren er van de heeren Royaards, Henri ter Hall en Van Riemsdijk.

De heer Van Lier dankte daarop aangedaan voor de hulde, hem gebracht.

Een zeer groot aantal vriendinnen en vrienden, onder wie vele actrices en acteurs, kwam den jubilaris daarop nog de hand drukken.

TELEGRAMMEN.

Peking door Woe Pei Foe bezet.

LONDEN, 12 April. (V.D.) Uit Peking wordt geseind: Maarschalk Woe Pei Foe is met een pantsertrein voor Peking aangekomen. De troepen van Woe Pei Foe zullen heden voor leger van Kno Ming Chang in Peking aflossen.

De betrekkingen tusschen Woe Pei Foe en zijn bondgenooten en Chang Tso Lin worden dagelijks meer gespannen.

De presidentsverkiezingen in Griekenland.

ATHENE, 12 April. (V.D.) De gisteren gehouden verkiezingen voor het presidentschap in de districten welke de vorige week nog niet gestemd werd, hebben een groote meerderheid voor Pangalos opgeleverd.

Laatste Berichten.

AMSTERDAM.

R. K. VAKSCHOOL VOOR MEISJES.

Hedenmorgen om 10 uur had de plechtige inwijding plaats van de R. K. Vakschool voor Meisjes (Frans Halsstraat 14). Des morgens te negen uur droeg de hoogeerw. heer Mgr. P. Stroomer, deken der stad, in de Vredeskerk een plechtige Hoogmis op ter intentie van leeraressen en leerlingen. Mgr. werd geassisteerd door pastoor F. Tilbry als diaken en door kapelaan A. J. Clarijs als sub-diaken.

Intusschen hadden vlugge handen een vlagversiering aangebracht aan de toegangspoort in de Frans Halsstraat. In den tuin hadden zich leerlingen en verzorgden van het gesticht „De Voorzienigheid" opgesteld, die de komst van den hoogeerw. deken verbeidden.

Toen deze was gearriveerd, kon de inzegening geschieden, waarbij assistentie werd verleend door pastoor A. J. Melkert, geestelijk-adviseur van den Vrouwenbond, kapelaan W. Kooy van de parochie O. L. Vrouw Onbevlekt Ontvangen, als directeur van den Jongevrouwenbond, rector W. van Adrichem, praeses der St. Joseph Gezellenvereeniging (Stadhouderkade), terwijl Pater G. W. Tünissen O.P. het koor van leerlingen, dat tijdens de inwijding zong, dirigeerde.

Voorafgegaan door de eerw. assistenten en eenige misdienaars uit de parochie van St. Dominicus, begaf mgr. Stroomer zich naar den hof, waar hij den ingang der school zegende. Hierna begaven allen zich naar de tweede naaizaal, waar de plechtigheid werd voortgezet. Na lezing der kerkelijke gebeden en inzegening van alle lokalen hield de hoogeerw. deken tot de aanwezigen een toespraak.

Het is heerlijk en nuttig — aldus mgr. — kennis te vergaren voor het volgend leven, maar de zegen Gods kan daarbij niet worden gemist. Wij moeten God de aanvulling vragen, wat ons nog ontbreekt. De inhoud der inzegeningsgebeden is rijk aan beteekenis. Wij smeeken God om Zijn zegen te schenken aan leeraressen en leerlingen. Voor de leeraressen vragen wij in het bijzonder wijsheid en verstand, ook de vreeze des Heeren — om de haar opgelegde taak te kunnen volbrengen en voor de leerlingen vragen wij in het bijzonder, dat zij het geleerde in haar verstand opnemen en er naar handelen.

Na aldus de beteekenis der inzegening te hebben geschetst, spreekt mgr. zijn beste wenschen uit voor de toekomst der school: moge het later in de maatschappij tot bijzondere eer strekken, er een diploma behaald te hebben.

Vervolgens had de intronisatie plaats van het H. Hart. Ook deze plechtigheid werd door den hoogeerw. deken verricht, die na afloop door mej. Bonnike werd bedankt voor zijn belangstelling.

Mgr. Stroomer voelde zich hierna gedrongen nog een enkel woord te zeggen. De belangstelling waarvan mej. Bonnike sprak, is wel door de vereeniging verdiend, want het moet toch even worden gezegd, dat de vereeniging, welke deze school tot stand bracht — volgens mgr. — wel de aangenaamste is om mede te arbeiden.

Deze woorden oogstten veel bijval en het gezelschap begaf zich naar den tuin waar een kiek van de aanwezigen werd gemaakt en koffie werd geserveerd.

TELEGRAMMEN.

Zes menschen vergiftigd.

GRENOBLE, 12 April. (B. T. A.) Bij de familie Salvador, alhier, bestaande uit zes personen, hebben zich vergiftigingsverschijnselen voorgedaan, na het eten van slakken, die in een niet behoorlijk gereinigden koperen ketel waren bereid. De toestand der patiënten is ernstig.

De strijd om Peking.

PEKING, 13 April (Reuter). Thans is vastgesteld, dat Toean Sji Yoe na zijn staatsgreep Zaterdag j.l. gevlucht is in een handelsgebouw in de wijk der buitenlandsche legaties. Hij heeft de regeeringszegels met zich meegenomen, onder mededeeling, dat hij niet verantwoordelijk is voor de tijdens zijn afwezigheid uitgevaardigde mandaten.

Er loopen tegenstrijdige berichten, omtrent het lot van den voorloopigen president. Hij zou gevangen genomen zijn door de leiders der Koeo min tsjoen, of gevlucht zijn in de Fransche legatie.

BOEKEN EN TIJDSCHRIFTEN

Wetten.

Bij W. G. J. Tjeenk Willink te Zwolle zijn verschenen:

De 23ste druk van de Gemeentewet, de 13e druk van de Onteigeningswet, de 3e druk van de Handelsregisterswet, de Handelsnaamwet en van de Wet op de Kamers van Koophandel.

„Het Gezin".

Den eersten dezer maand verscheen het eerste nummer van „Het Gezin", halfmaandelijks verschijnend orgaan van den Ned. R. K. Bond voor Groote Gezinnen.

Verschillende bekende personen verleenden hunne medewerking bij de totstandkoming van het orgaan.

Aan het hoofdartikel van de hand van den heer H. C. M. Wijffels zij het volgende ontleend:

„Om onze taak te volbrengen moet de Ned. R. K. Bond voor Groote Gezinnen niet alléén actie voeren naar buiten. We moeten niet minder denken aan den geest in eigen kring.

Moeilijker dan ooit is het — ook voor ons — om de christelijke huwelijkswetten ongerept te beleven; om de taak te volbrengen, waartoe het huisgezin geroepen is; de christelijke opvoeding der kinderen. Zich bezinnen op die ernstige plichten is voor de katholieke ouders onzer dagen niet overbodig; ongemerkt sluipt de kwade geest van onzen gematerialiseerden en losbandigen tijd binnen. Een gewaarschuwd man telt voor twee.

Belangrijk is de rol, die ons orgaan onder dit opzicht in ons Bondsleven moet vervullen. Met alle recht noemt 't zich „Het Gezin". Want 't wil een krachtige steun zijn — door voorlichting en aanmoediging — van het christelijk familieleven in ons midden. Wij verheugen ons over zijn totstandkoming vooral, omdat 't van nu af aan deze taak zal kunnen vervullen, zooals 't behoort".

Mannenadel en Vrouweneer.

Wederom biedt het tijdschrift in de April-aflevering veel, dat den aandachtigen lezer tot voordeel kan strekken.

Pater Duynstee wijst in het twintigste zijner artikelen over de leer der Kerk over de kuischheid op de oorzaken, welke de kinderen veelal tot onkuischheid brengen en geeft de middelen aan met welke men zulks het best voorkomt.

Pater Erens wijdt een beschouwing aan het gevaar der homosexualiteit.

Pater Stoks prijst een koenen strijder voor de reinheid des huwelijks.

Dr. Aussems om zijn laatste brochures tegen het N. Malthusianisme.

Verder vindt men nog enkele kleinere artikelen en dezen keer bijzonder belangrijke gegevens onder de rubriek „Van hier en ginds".

L. S.

Waterhoogten in de Nederlandsche rivieren en te Keulen.

Medegedeeld door den Alg. dienst van den Waterstaat
13 April 1926.

Waarnemingspunten:	Gemiddelde zomerstand 1911-20	Waterhoogte 9 uur voorm.	Sedert gisteren hooger	Sedert gisteren lager	Amsterdam 13 April.
Keulen	38.2?	38.02	7	0	Kanaalwater
Lobith	10.91	10.77	3	0	8 u. 48—41
Nijmegen	8.66	8.47	3	0	12 u. 48—
St. Andr.	3.83	3.44	2	0	2 u. .48—
(Waal)					Stadswater
Arnhem	8.66	8.48	2	0	8 u. 48
Vreeswijk					12 u. 45
(L. W.)	—	0.87	2	0	2 u. 48—
Westerv	9.22	9.03	1	0	Amstelwater
Deventer	3.15	2.97	0	0	8 u. .43—
Kampen	.12	0.01	0	1	12 u. .48—
Maastricht					2 u. 48
(sluis)	41.55	41.86	0	4	
Venlo	8.97	10.22	0	6	Zuiderz.water
Grave	5.6?	6.42	0	5	8 u. 0 23—
St. Andr.					12 u. 0 03+
Maastr.	1.94	2.35	0	6	2 u. 0 15+

HANDELSBERICHTEN.

AMSTERDAM, 12 April.

Koffie Superior Santos 64 ct.
Robusta f. a. q. 53 ct.

Thee. Op 29 dezer komen in veiling 12.676/1, 126/2 kisten Java-, 1231/1 en 188/2 kisten Sumatra-, directe aanvoer.

Buitenl. Graner (V. A. G.-condities).

Mais. La Plata aangekomen *f* 170, stoomende *f* 170; Juli/Dec. levering *f* 170; Amerik. mixed disp. *f* 178; Galfox Mei/Juni, Juni/Juli aflading *f* 165, Afrikaansche witte disp. *f* 176.

Lijnkoeken. S. K. disp. *f* 12.90; Amerikaansche Sept./Dec. leverinf *f* 12.10.

Binnenl. Granen. Voertarwe *f* 13—14; baktarwe *f* 15—16; rogge *f* 9½—10; Chevalier gerst *f* 10½—11½; haver *f* 10—11; duivëboonen *f* 13—16; paardeboonen *f* 11—12, alles per 100 K.G.

Suiker prijshoudend; Mei *f* 16¼ en Aug. *f* 16⅞ te koop; Dec. *f* 17⅛ geboden.

Oliën. Noteering per 100 K.G.:
Raapolie vliegend *f* 64½; Juni/Aug. 53; vast.
Lijnolie vliegend 37½; Mei 33¾, 34, 33¾; Mei/Aug. 34¼, 33¾, 34, 33¾; Sept./Dec. 34¼, 34½, 34¼; flauw.

Prijzen van Olie per H.L.:
Raapolie vliegend *f* 59½.
Lijnolie vliegend *f* 35¼.

AMSTERDAM, 13 April.

Aardappelen. De prijzen waren heden:

Zeeuwsche bonten	p. H.L.	*f* 3.80 à *f* 4.40
Zeeuwsche blauwen	„ „	„ 3,50 „ „ 4.00
Zeeuwsche eigenheimers	„ „	„ 2.60 „ „ 2.80
Flakkeesche eigenheimers	„ „	„ 2.60 „ „ 2.90
Drentsche eigenheimers	„ „	„ 1.75 „ „ 2,25
Blauwe eigenheimers	„ „	„ 2.40 „ „ 2.60
Red Star	„ „	„ 2.40 „ „ 2,70
Bravo's	„ „	„ 3,00 „ „ 3.50

Aanvoer 2 ladingen, 1750 H. L.

Koffie. Gemengd contract

	12 April Ochtend	12 April Middag		Ochtend	Middag
April 1926	52½	52½	September 1926	45⅜	45⅝
Mei „	49¾	49—	December	43—	43¼
Juli „	48⅞	48⅞	Maart 1927	41½	41½
			Mei „	—	—

Omzet 10000 bn. Stemming kalm prijsh.

Suiker. Witte kristal. Noteering op termijn

9 April	Gelat.	Gebod.	12 April	Gelat.	Gebod
April	15—	15¾	April	16¼	16—
Mei	16⅛	15⅞	Mei	16½	16⅛
Juni	16¼	16⅛	Juni	16⅜	16⅛
Juli	16¼	16¼	Juli	16⅝	16⅛
Augustus	16⅝	16¼	Augustus	16⅞	16⅝
September	16¾	16½	September	17—	16⅝
October	16⅞	16⅝	October	17⅛	16⅞
November	17—	16⅝	November	17⅛	17—
December	17⅛	16⅞	December	17¼	17⅛
Januari	—	—	Januari	—	—
Februari	—	—	Februari	—	—
Maart	—	—	Maart	—	—

Stemming prijsh. Omzet 24 × 50 tons. — Stemming prijsh. Omzet 21 × 50 tons.

Specerijen. Noteering op termijn

Peper.		Notemuskaat.	
April	61⅜	April	127½
Mei	49⅞	Mei	126½
September	39⅞	November	—
December	38—	December	—
Februari	—	Februari	—

Stemm. kalm. Omzet 2800 bn. — Stemm. kalm. Omz. — kn.

Rubber. Noteering op termijn van Crepe I was als volgt

April	148—*	October	143½
Mei	159—	November	143½
Juni	148¼	December	143½
April-Juni	147¾	Oct.-Dec.	141½
Juli	145½	Januari 1927	—
Augustus	145—	Februari	—
September	144½	Jan.-Maart	—
Juli-Sept 1926	143½	Maart 1926	—1—

Omzet 52500 kilo. Stemming kalm.
* 148— gedaan.

ROTTERDAM, 12 April.

Koffie (Santos op termijn)	12 April Ochtend	10 April Middag	Gemengd contract	12 April Ochtend	10 April Middag
April '26	54⅜	54⅜	April	52⅞	52⅞
Mei „	52⅞	52⅞	Mei	48¾	49—
Juli „	51½	51½	Juli	47¾	48—
Septemb. „	49—	49½	September	45¼	45¼
December „	47¾	48¼	December	42⅞	43⅛
Februari '27	—	—	Februari	—	—
Maart „	47—	47⅛	Maart	41½	43⅜
Stemming	kalm.	flauw	Stemming	kalm.	flauw

PURMEREND, 13 April.

Kaas. Aangevoer werden 16 partijen kleine fabriekskaas, *f* 41, met rijksmerk *f* 44; 16 partijen kleine boerenkaas, *f* 43, met rijksmerk *f* 46 per partij.

Boter. Aangevoerd 1186½ K.G., *f* 1.80—1.90 per K.G.

Vee. Aangevoerd 165 vette runderen *f* 0.80—1.10 per K.G., handel stug; 910 melk- en geldekoeien *f* 150—400 per stuk, handel stug; 11 stieren; 43 paarden *f* 100—250 per stuk, handel stug; 35 vette kalveren *f* 1.30—1.50 per K.G., handel matig; 1067 nuchtere kalveren, voor de slachterij *f* 10—36; voor de fokkerij *f* 16—36 per stuk, handel stug; 380 vette varkens, voor de zouterij *f* 0.82—0.88; voor de slachterij *f* 0.82—0.89 per K.G., handel matig; 56 magere varkens *f* 34—58 per stuk, handel stug; 282 biggen *f* 22—30 per stuk, handel stug; 716 schapen en overhouders: schapen *f* 35—45, overhouders *f* 23—35 per stuk, handel matig; 45 lammeren, 43 bokken.

Eieren. Kippeneieren *f* 5—6; eendeneieren *f* 6—10; 2000 kivitseieren *f* 15.00 per 100 stuks.

Fruit. 25 zak appelen *f* 2—4 per zak.

Pluimvee. Piepkuikens *f* 1.35—2.40 per stuk.

Noord-Holland Pluimvee Vereeniging.

Eendeneieren A. aanvoer 52366 stuks, *f* 5.30—5.60; Kippeneieren A. aanvoer 38.721 stuks, *f* 5.40—6.30; Kippeneieren B. aanvoer 875 stuks, *f* 4.70—5.20 per 100 stuks.

ROTTERDAM, 13 April.

Vee. Aangevoerd werden: 205 paarden, 12 veulens, 2306 magere runderen, 754 vette runderen, 2536 nuchtere runderen, 250 vette kalveren, 79 schapen of lammeren, 23 biggen, 16 bokken of geiten, 169 graskalveren, 73 overloopers. Men besteedde voor: vette koeien 1e kw. 53—56; 2e kw. 45—47½; 3e kw. 31½; ossen 1e kw. 53; 2e kw. 47½; 3e kw. 44; stieren 1e kw. 44; 2e kw. 39; 3e kw. 35; kalveren 1e kw. 85—87½; 2e kw. 72½; 3e kw. 55 ct. per ½ K.G. melkkoeien *f* 300—485; stieren *f* 140—500; pinken *f* 100—190; vaarzen *f* 190—330; werkpaarden *f* 200—350; nuchtere slachtkalveren *f* 10—14; slachtpaarden *f* 100—200; hitten *f* 160—200; fokkalveren *f* 20—30; biggen *f* 18—30; overloopers *f* 30—50; graskalveren *f* 660—120; kalfkoeien *f* 300—465 alles per stuk; biggen per [illegible] *f* 3.25—3.50.

VENLO, 12 April.

Eieren. Op de heden gehouden eierveiling werden aangevoerd 985.000 eieren. Kippeneieren *f* 5.40—6.40; kleine id. *f* 4.90—5.30; eendeieren *f* 5.70—5.90; ganseieren *f* 18.90—20.—.

PER TELEGRAAF.

LIVERPOOL, 13 April.

Katoen. Loco-verkoop 6000 balen. Loco-stemming kalm.

Invoer van den dag 12.000 balen; lev. Mei 9.50; lev. Juli 9.34. Termijn stemming kalm.

WAARDE-BEREKENING.

Gulden Ind. Ct.	*f* 1.—	Finsche Mark	„ 0.50
Oostenr. Florijn	„ 1.—	Portug. Milreis	„ 2.70
Oost Goud-Florijn	„ 1.20	Spaans. Piaster	„ 2.50
Oost. Hong. Kroon	„ 0.50	Spaans. Paseta	„ 0.60
Zuid-Duits. Florijn	„ 1.—	Argent. Pap. Peso	„ 1.10
Pond Sterling	„ 12.—	Amerik. Dollar	„ 2.50
Zilveren Roebel	„ 1.28	Mexic. Dollar	„ 2.50
Frank, Lire of Lei	„ 0.50	Yen	„ 125
Gouden Roebel	„ 2.—	Duits. Reichsm.	*f* 0.60
Papieren Roebel	„ 0.36	Scandin. Kroon	*f* 0.66 2/3

Rentestand van de Nederlandsche Bank.

Wissel-disconto	3½ %	sedert 3 Oct. 1925
Promessen-disconto	4	„ „ „ „
Beleen v. Binnenl. Effecten	4	„ „ „ „
„ „ Buitenl. „	4½	„ „ „ „
„ „ Goederen	4	„ „ „ „
Voorschott. p. Reken.-Cour.	5	„ „ „ „

OMREKENINGSKOERSEN TE AMSTERDAM

voor Wissels in vreemde munt op Nederland getrokken volgens Art. 156 van het W. v. K. ter Beurze van Amsterdam

	13 April	12 April		13 April	12 April
Londen	*f* 12.12¼	*f* 12.12—	Weenen	35.20—	*f* 35.20—
Berlijn	„ 59.35—	„ 59.33—	Kopenhag	„ 65.40—	„ 65.35—
Parijs	„ 8.65—	„ 8.55—	Stockholm	„ 66.80—	„ 66.77½
Brussel	„ 9.54—	„ 9.49—	Oslo	„ 54.32½	„ 53.75—
Zwitserl.	„ 48.13—	„ 48.12½			

NIET-OFFICIEEL.

	13 April		12 April	
New-York Zicht	2.48⅞ à	2.49	2.48¼ à	2.49⅛
„ Cable	2.49¼ „	2.49½	2.49⅛ „	2.49⅜
Dollar Bankpapier	2.48½ „	2.49½	2.48⅛ „	2.49⅛
Marken Bankpapier	59.25— „	59.37½	59.22½ „	59.40—
Kronen Bankpapier	34.75— „	35.50—	34.75— „	35.50—
Belgische Francs	9.52½ „	9.65—	9.45— „	9.60—
Finsche Mark	6.25— „	6.30—	6.25— „	6.30—
Engelsch Bankpapier	12.11½ „	12.14½	12.11— „	12.14½
Fransch Bankp.gr.coup	8.07½ „	8.80—	8.57½ „	8.70—
Praag	7.35— „	7.40—	7.35— „	7.40—
Madrid	35.55— „	35.65—	35.20— „	35.30—
Italië	10.— — „	10.05—	10.— — „	10.05—
Budapest	34.80— „	35.10—	34.80— „	35.— —
Japan (Yen)	1.15— „	1.16—	1.15— „	1.16—
Warschau	0.30— „	nom.	0.30—	nom.
Buenos Ayres	0.98¾ „	0.99½	0.99— „	0.99½
Indië cable	0.99⅞ „	1.00¼	0.99⅞ „	1.00⅛
Indië zicht	0.99⅝ „	1.00⅛	0.99⅝ „	1.00—
Boekarest	1.02—	1.06—	1.02½ „	1.07½

WISSELKOERSEN TE ROTTERDAM

	13 April	12 April		13 April.	12 April.
Londen	*f* 12.12¼	*f* 12.12—	Kopenhag	*f* 65.37½	*f* 65.32½
Berlijn	„ 59.35½	„ 59.32—	Stockholm	„ 66.83—	„ 66.62½
Parijs	„ 8.66—	„ 8.56—	Oslo	„ 54.30—	„ 53.82—
Brussel	„ 9.56—	„ 9.49—	New-York	„ 2.49⅜	„ 2.49¼
Zwitse	„ 48.12—	„ 48.09—	Madrid	„ 35.60—	„ 35.30—
Weenen	„ 35.20—	„ 35.15—	Milaan	„ 10.02½	„ 10.02—

KOERSEN DER EDELE METALEN.

Medegedeeld door H. Drijfhout & Zoon, Amsterdam

Ongefineerd Goud in baren *f* 16.55— per K.G. fijn
Ongefineerd Zilver in baren *f* 51 — per K.G. fijn

AMSTERDAMSCHE GRONDBRIEFBANK
Keizersgracht 670.
Stelt verkrijgbaar:
5 % Obligatiën tegen 99 %

Dagelijksch Beursoverzicht.

13 April.

Er bestond kans, dat de gunstige stemming, welke igsteren bij verderr verloop, onder leiding van rubberwaarden, de overhand verkreeg, heden niet geheel gehandhaafd zou blijven. Van New York luidden de berichten allerminst gunstig. De stijve geldmarkt n.l. alsmede de minder gunstige industrieele vooruitzichten in de Unie, waaraan de verschenen staat der Steel Corporation geen goed deed, leidden tot overwegend aanbod. De markt sloeg hierop een dalende richting in en over de geheele linie kwamen de slotkoersen wederom lager af. Bovendien bleven de rubberprijzen onveranderd en boekte Londen heden geen herstel. Alleen de Cuba suikerprijzen getuigden andermaal van een vaste stemming.

De valutamarkt toonde heden hier en daar verbetering. Fransche en Belgische Francs werden gesteund en liepen 5—10 cent boven het olst van gisteren uit. Ook het Noorden was vast, waarvan Oslo 70—80 cent stijgende.

In verband met het bovenstaande was de stemming ter beurze heden meerendeels minder gunstig dan gisteren. Amerikaansche waarden bewogen zich op lager niveau en hiervan verloren Wabash 1½, Interc. Rubber ruim 1 pCt., Central Leather ½, Steels pl.m. 1 pCt. Mexicans echter lagen vaster. Priorlien 1 pCt. beter.

Van cloale waarden konden rubbers zich niet op het slot van den vorigen dag handhaven. Amst. Rubber liep 3—5 pCt. daaronder terug en ook voor de andere soorten met name Sbreadjadi, Vico's en Silau golden lager prijzen. Wegens de stilte brokkelden de prijzen later nog iets af. De markt sloot verlaten.

Tabakswaarden ontmoetten zeer weinig belangstelling. Aand. Senembah stelden zich 3—4 pCt. lager. Oude Deli en de Oostkust 2—3 pCt. Deli Bat. onveranderd. Na de openingsaffaires lag de handel stil. De markt kon zich later op de openingsprijzen niet handhaven, sloot stil.

Suikeraandeelen waren weder gunstig gedisponeerd en konden voor H. V. A. wegens vrij goede vraag 2½—5 pCt. verbeteren. Ook voor andere soorten als Javasche cultuur was de stemming vast, al bleef de affaire beperkt. H. V. A moest later 2—4 pCt. prijsgeven om weder gedeeltelijk te herstellen.

Petroleumwaarden stelden zich voor Koninklijke 2—4 pCt. glaer, terwijl Perlak e.a. soorten verlaten bleven.

Schepen en Mijnen stil. Jurgenswaarden luier. Kunstzijde zwakker. Mackubee 3 lager. Pref. Banda aanvankelijk weder willig, later 5—8 pCt. teruggaand. Beleggingswaarden prijshoudend. Prol. 3 pCt.

NIET-OFFICIEEL.

5½ Denemarken 95¾
8 pct. Bayer Vereinsb. 98¾
Aand. Deutsche Bank 82
Aand. E. E. G. 62
Aand. Bad Anilin 170
Aand. Hamb. Am. Lijn 276
Aand. Nordd. Lloyd 33
Pref. West-Borneo 32
6 pct. Ver. Westf. 87.7/8
5 pct. Amsterdam 1925 100¾
8 pct. Borneo 93.7/8
4 pct. Canadian Pac. (Doll.) 84¾
7½ Praag (£) 98¼
7 pct. Danzig (£) 94
7 pct. Duitschland ($) 96½
7 pct. Krupp ($) 94.1/8
7 pct. Siemens 1928 99.3/8
6½ Keulen 88.3/8
7 pct. Deutsche Rentenbank 97¾
7 pct. Saardistricten 97.1/8
7 pct. Kali 99.5/8
7 pct. Osram 95
7 pct. Rh. Elbe 96.3/8
6 pct. Westfalen 87.7/8
7 pct. Frankfort 94

OFFICIEELE PRIJSNOTEERINGEN

AMSTERDAM, 13 April 1926

\ = gedaan; I = gedaan en laten; ¦ = gedaan en bieden; ● = laten; : = bieden

Noteeringen groep B.

STAATSLEENINGEN.

NEDERLAND.

V.K. H.K. 1e K. 1.40

Obligatiën.

1922 A f 100 6 106¾ 107 —
1922 AB f 500 6 107 106¾ —
1922 AB f 1000 6 106⅛ 106 1/16 —
1922 AB f 2500 6 106⅛ 106 —
1923 A f 500 6 102⅞ 102 13/16 —
1923 A f 1000 6 103 1/16 102 13/16 —
1923 B f 500 6 102⅞ 102 13/16 —
1923 B f 1000 6 103 1/16 103 1/16 —
1918 f 100 5 101⅝ 101⅝ —
1918 f 500 5 101 11/16 101 11/16 —
1918 f 1000 5 101⅝ 101½●101½
1919 f 100 5 100⅝ 100⅞ —
1919 f 500 5 101⅝ 101⅛●101 1/16
1919 f 1000 5 101⅝ 101½●101½
1916 f 100 4½ 98¾ 98¾: —
1916 f 500 4½ 99⅝ 99 1/16 —
1916 f 1000 4½ 100 99 15/16 —
1917 f 100 4½ 98¾ 98 13/16 —
1917 f 500 4½ 99⅝ 99 7/16 —
1917 f 1000 4½ 99¾ 99 15/16 99¾:
Oblig. f 100 4 95¾ 95½ —
Oblig. f 500 4 95¾ 95½● —
Oblig. f 1000 4 95 11/16 95 11/16● —
Oblig. 3½ 87 87 —
Oblig. 3 75¼ 75: —
Certificaten● 3 74 73⅞ —
Cert. N.W.S. 2½ 62⅛ 62¾ —
Grootb. Obl. 3½ — — —
Grootb. Obl. 3 74 74 —
Grootb.N.W.S. 2½ 62⅞● 62 13/16 —

OOST-INDIË.

1921 A f 100 7 101 13/16 101 13/16 —
1921 A f 500 7 101 13/16 101 13/16 —
1921 A f 1000 7 101 13/16 101 13/16 101¾
1921 B f 100 6½ 101¼ 101¼ —
1921 B f 500 6½ 101¼●101¼: —
1921 B f 1000 6½ 101⅛ 101¼ —
1919 f 100 6 102⅝ 102⅝ —
1919 f 500 6 101⅝ 101⅞ —
1919 f 1000 6 101 13/16 101⅝I —
47 '22 A $ 500 6 104⅝ — —
47 '22 A f 1000 6 104⅜ 104 1/16I —
62 '22 BC f 500 6 104⅝ — —
62 '22 BC f 1000 6 104 1/16 104 1/16 —
1923 £ 20 6 105⅝ 105¼ —
1923 £ 100 6 104⅜ 104⅜I —
1923 £ 500 6 104⅜●104½: —
1923 £ 1000 6 104¾●104½: —
1923 D f 500 6 103¾:103¾: —
1923 D f 1000 6 104 104 104⅛
C. v. O 1923 D 6 103¾:103¾: —
1921 D $ 500 5½ 103⅞ — —
1921 D $ 1000 5½ 102 1/16 102 1/16 —
1923 C $ 500 5½ 101½ — —
1923 C $ 1000 5½ 102 1/16 102 1/16 —
1915 f 100 5 101¼ 101⅛ —
1915 f 500 5 101 100⅞ —
1915 f 1000 5 101⅜ 101¼● —
1916 f 100 5 100⅞ 100¾ —
1916 f 500 5 100⅞ 100¾ —
1916 f 1000 5 101 101● —
1917 f 100 5 100⅞ 100¾ —
1917 f 500 5 100⅞ 100¾ —
1917 f 1000 5 101 101● —
1923 A f 500 5 101 3/16 100⅞: —
1923 A f 1000 5 101 100⅞ —
1923 B £ 100 5 100⅛I 100⅛ —
1923 B £ 500 5 100 1/16● 99 13/16 —
1923 B £ 1000 5 99⅝● 99 13/16 —

GEMEENTE-LEENINGEN.

Amsterdam 1920 6 103: 103½ —
A'dam 2e L. '22 6 101: 101: —
A'dam 1e L. '24 6 102⅝ 102½: —
A'dam 1922 5½ 100 13/16 101⅜ —
A'dam 1915 5 100⅝ 100⅜ —
A'dam 1918 5 100⅝ 100⅜● —
A'dam 3-jar. '23 5 100⅝:100⅝: —
A'dam 1925 5 100⅜ 100¼ —
A'dam 1913-14 4½ 95⅝ 95⅝ —
A'dam 1916-17 4½ 95⅝ — —
A'dam 1925 4½ 96 1/16 96½ —
A'dam 1926 4½ 96½ 96½ —
A'dam 1900-01 4 94¼ 94⅛ —
A'dam 1904 4 94 94: —
A'dam 1911-12 4 94 94¼ —
A'dam 1916 4 95 95: —
A'dam 1881 3½ 89● 88½● —
A'dam 1886 3½ 91½ 91½ —
A'dam 1890 3½ 90: — —
A'dam 1897 3½ 90½: — —
A'dam 1899 3½ 89½: — —
A'dam 1905 3½ 89½ 89¼ —
A'dam 1895 3 86● 86● —
A'dam f 1000 '98 3 90½ — —
A'dam f 2000 '98 3 90½ — —
f 6000-12000 '98 3 — —
A'dam 1896 2½ 91¼ 91: —

's-Gravenhage.

1/5-1/11 1921 6 106½●106 —
1/4-1/10 1921 6 102½●102● —
's-Hage 1919 5½ 100¼ 100¼ —
's-Hage 1925 5½ 100½ 100½ —
's-Hage 1918 5 102● 102 —
's-Hage 1919 5 101⅛ 102● —
's-Hage 1923 5 103: — —
's-Hage 1925 5 101⅛ 102● —
's-Hage 1915 4½ 98¾ 99● —
's-Hage 1918 4½ 98¾ 98⅞ —
's-Hage 1925 4½ 99 1/16 97: —
's-Hage 1926 4½ 98¾ 98⅞ —
's-Hage 1907-10 4 94¾ 94¾: —
's-Hage 1905-14 4 94¾: 94¾: —
's-Hage 1916 4 95¾: 95¼: —
's-Hage 1885 3½ 90: 90: —
's-Hage 1889 3½ 90: 90: —
's-Hage 1899-03 3½ 91½● 91¼ —
's-Hage 1905-06 3½ 91¼● 98¼ —
's-Hage 1906 3½ 90½: —
's-Hage 1909 3½ 90½: —
's-Hage 1894 3 91: —
's-Hage 1897 3 90½: —
Rotterdam 1921 7 101⅝ 101⅝: —
R'dam 1921 6½ 101 101 —
R'dam 1921 6 100¾ 100 11/16 —
R'dam 1922 6 102● 102● —
R'dam 1922 5½ 102⅛ 102¼: —
R'dam 1915 5 100¾ 100½: —
R'dam 1918 5 100¾ 100½: —
R'dam 1919 5 100¾ 100½: —
R'dam 1923 5 100¾ 100½: —
R'dam 1925 6 100¾ 100½: —
R'dam 1914-15 4½ 97⅞ 98 —
R'dam 1916-17 4½ 97⅜ 98● —
R'dam 1918 4½ 97⅞ 98● —
R'dam 1925 4½ 97⅞ 98● —
Rotterd. 1926 4½ 97 13/16 98 —
R'dam 1900-13 4 94 94● —
R'dam 1898-09 3½ 87 88 —
R'dam 1894-97 3 85½ 85½: —

DIVERSEN.

Ver. Effect.b. O. 4 103⅛ 103: —

SPOORWEGEN.

H. IJ. S. M.

Obl. 1915-1925 5 100 13/16 100¾I —
Obl. 1926 4½ 99 13/16 99½: —
Obl. 1900 4 94 13/16 94¾ —
Obl. 1907-1908 4 94⅝ 94 13/16 —
Obl. 1910-1913 4 94 13/16 94 13/16 —
Obl. 1889-1902 3½ 90⅝ 90 13/16 —
Obl. 1905-1908 3½ 88⅛ 88⅛ —
Obl. 1888-1892 3 88½ 89: —

Mij. t. Expl. v. S.S.

Obl. 1915-1925 5 100 13/16 100 13/16 —
Obl. 1913-1915 4½ 99 1/16 99½: —
Obl. 1923 4½ 98⅝ 98 13/16 —
Obl. 1901-1913 4 94½ 94⅝ —
Obl. 1903-1907 4 95 95 —
Obl. 1923 4 94 93¾ —
Obl. 1887 3½ 94¾ 94 13/16 —
Obl. '90-'91 '93 3½ 90¾ 90¾ —
Obl. 1898 3½ 89¾ 90 —
Obl. 1900 3½ 89 89⅞ —
Obl. 1905-1909 3½ 87 13/16 88 1/16 —
Obl. 1894-1895 3 85 86¼ —

Ned.-Ind. Spw.

Obl. 1914 5 101 100¾I —
Obl. 1913-1914 4½ 99¼I 99⅛ —
Obl. 1901-1906 4 95⅛ 95⅛: —
Obl. 1912 4 94⅛ 94⅛ —
Obl. 1902 3½ 88¼ 88¼ —

Buitenlandsche Staatsleeningen

Noteeringen groep C.

V.K. L.K. L.K. 1.30 2.—

België.

Obl. 1886 3 81½● 81½● —
Obl. 1842 2½ 67⅛ 7● —

Bulgarije.

Tabak Ln. 1902 5 25 24 —
Tab.ln. C.v.5% O. 22⅞ 21¾: 22¾
Regelleen. 1904 5 27½ 27½ —
Sel.vr. G.O.'07 4½ 20 20 1/16 —
Sel.vr. G.O. 1907 C. v. 4½% Obl. 19½ 19¼ —
O.500-2500 '09 4½ 16⅛ 16⅛ —

Denemarken.

Denemarken 5¼ 101¼:101½● —
Sel.vr. Obl. '12 4 84¼● 84¼● 83¾
Binnenl. 1887 3½ 67● 67● —
Binnenl. 1894 3 57● 57● —

Duitschland.

Buitenl. Leen. 7 102 13/16 102¼:103⅛
Rijksl. Jan.-Jul. 3 1 1: 1⅛
Rijksl. Apr.-Oct. 3 1⅛ 1: 1⅛
Hamburg 1900 4 1: 1: —
Pruisen. Cs. Rm. 200-1000 3½ ⅞ ⅞: —
Pruisen. Cs. Rm. 2000-5000 3½ ⅞: ⅞: —
Pruisen 1890-01 3 ¾: ¾: —
Saksen 1896-'99 3 1: 1: —

Engeland.

Obl. 50-200 102 102: 102 1/16

Finland.

Staatsl.en 1889 3½ 55: 55: —

Hongarije.

Obl. 1914 4½ 21 21 —
1881-'99 4 10 13/16 10¾ —

Noorwegen.

Obl. 1888 3 61½ 61½: 61⅜

Oostenrijk.

Lb.-Ch.-J.Sp. O. 4 4¼ 4½ —

Portugal.

Tab.In. 1e S. Afg 3 29½ 29¾ —
Tab.In. 2e S. Afg 3 27¾ 27¾ —
Tb.I.3S.Af.fr.2500 3 32 31½ —
Rentel. Certific. f 3.90 4.05 —
Rentel.Cert. Afg. f 4.80 4.70 —

Rusland.

Cert. v. Inschr. in Bank-Assign. 6 3¼ 3: 3¼
C.Adm.Hamb.'20 5 2¾● 2¾● 2½
Obl. fr. 500 1906 5 3 3● —
O.fr.2500-5000 '06 5 3¾ 3¾ 3¾
Iw.Dbr.GR.125 4½ 2: 2: —
Iw.Dbr.GR.625 4½ 2¾ 2⅝: —
Obl. 1905 4½ 2 1/16 2: 2¼
Obl. fr. 500 Ser. 31-36 1909 4½ 2 1/16 2: 2¼
Obl. fr. 2500 Ser. 31-36 1909 4½ 2 1/16 2½: 2¾
Gr.Rs. Spmij. '61 4 2: 2: 2 1/16
Gr.Rs. Spmij. '88 4 3 1/16 3: 3 1/16
Gr.Rs. Spmij. '99 4 3⅛ 3: 3 1/16
Gr.Rs. Spmij. '98 4 2 1/16 2¼: 2 1/16
Nicol. Sp. 1867-'69 £ 20 4 3 1/16 3 1/16 —
Nicol. Sp. 1867-'69 £ 100 4 5½ 5½: —
O. 1880 G.R. 125 4 1 13/16 1¾: 2
O. 1880 G.R. 625 4 2 13/16 2⅞: 2 13/16
Tamb.-Sar. Sp. 4 2⅛ 2: 2
Zuidw. G.R. 125 4 1⅝ 1⅝ —
Zuidw. G.R. 625 4 2 1/16 2 1/16 —
Orel Griasi Rm. 500-2000 4 2½ 2¼ —
Kursk Chark. Az. Rm. 500-2000 4 2½ 2¼ —
Rot. 1889 C. 125 4 3½ 4: —
Rot. 1889 C 625 4 4 1/16 4¼ —
Hope & Co '89-90 125 4 2½● 2½● —
Hope & Co '89-90 625 4 3 13/16 3¾I —
Rotschild 1890 3e Uitg. 625 4 2¾: 2¾: —
Rotschild 1890 4e Uitg. 625 4 2¾: 2¾: —
Rots.'91 3 s. 625 2¾: 2¾: —
R. '93 5 Em. 625 4 2¾: 2¾: —
Transc.Sp. 500-2500 2⅝ 2¼: —
Transc. Sp. fr. 5000 2⅛ 2: —
Leening 1902 4 2 1½ —
W. Gr.c.'98 3.8/10 1½ 1½ —
Goudl. £1000'59 3 3½: 3½: —
Goudl. £100 '59 3 2⅛ 2 —
Gr.R.Sp. 125 '80 3 1⅞ 1¾ —
Gr.R.Sp. 625 '80 3 2 2 —
Transc. Sp 3 2 1 13/16 —

Checo-Slowaije.

Obl. 8 104 13/16 105● —

Turkije.

Obl. 1903 4 10¾ 11½ —
Geun. Sch. 500 4 17⅝ 17⅝ —
Geun. Sch 2500 4 17: 17⅝ —
Bagd.Sp. 1eS. '04 4 13⅛ 13¼ —

Zweden.

Obl. 1890 3½ 87● 87● —
Obl. 1900 3½ 78 78● —

Zwitserland.

Staatsspoor 5 99 13/16 100● 99 13/16
Staatsspoor 3½ 82 82 82

AFRIKA.

Republiek Liberia.

Douaneleening 5 92¼ 93● 92

AZIË.

China.

Spoorwegl. 1904 5 57½● 57● —
£ 20-100 1912 5 64¾ 65 —
Obl. in gd. '98 4½ 72 73 72¼
Obl. in goud '95 4 84½ 84½ —

Japan.

Btl.in. $100 '24 6½ 98 97½● —
$ 500-1000 '24 6½ 95¼ 95¼ 95⅝
Imp.L. Yen 500-1000 80⅛ 80 —
Obl. 1899 4 64 64½ 64¼
Obl. 1910 4 62⅝ 64 62¾

NOORD-AMERIKA.

Republiek Cuba.

Oblig. 1904 5 102¼●102¼ —
Obl. 1909 4½ 90¼ 90½ —

Mexico.

Btl.Afg.$100-1000 5 9¾ 10¼ 10½
Btl. Afg. £20-100 5 41 42 41¾

ZUID-AMERIKA.

Argentijnsche Republiek.

1886-1887 5 96½● 98● —
1905 5 75: 75½: 76
1896-1899 £ 100 4 77: 77: 77½

Brazilië.

1895 5 66 66¼● 66
Fund. Leen. 1898 £ 20-100 5 91½● 91½● 91¼
Obl. £ 100 1903 5 78 77½● 78
Obl. £ 20-100 '13 5 60● 60½● 65¾
Fd.Ln.'14L20-100 5 81 82● 81⅜
Obl. 1883 4½ 64½ 65● 62
Obl. 1888 4½ 62¾ 62● 60½
Obl. 1889 4 54½ 55½: 53⅜
Obl. £ 100 1910 4 54½ 53½: —
Un. St. Res. Bds. £ 20-100 4 55½ 55: 55
Bahia fr. 500 '89 5 18● 18: —
Bahia £20-100'04 5 50● 49½● 47¼
Bahia Fd. In. '15 5 48 50● 48
Minas Ger. '10 4½ 22 21: 21
Minas Ger. '11 4½ 22 21: 21
Para Staat 1901 5 42½ 42½ —
Para Staat 1907 5 23● 23● —
ParaSt.Fd.In. '15 5 22¼ 22½● 21½
Parana 1916 6 17● 17● 16¼
Parana 1905 5 22⅝ 23½ 24
Parana 1913 5 19 18: 21
R.d.Jan.(F.D.)'05 5 72⅞ 74● 72⅞
R.d.Jan.(F.D.)'09 5 93● 93● —
Rio de Jan (F.D.) £ 20-100 '12 4½ 73 74● 73
Sao Paulo 1921 8 104⅛ 104⅝●104⅛
S. Paulo Rc. '25 8 102½ 102½●102½
Sao Paulo 1888 5 103: 103: —
S.Paulo£20-100'04 5 94: 94: —
S.Paulo Sowl.'05 5 80½: 80½: —

Chili.

£ 100 1896 5 90● 90● —
£ 20-100 1912 5 88¾ 90● 89¾
£ 20-100 1906 4½ 94: 94: —
£ 200 1906 4½ 94: 94: —

Dominicaansche Republiek.

$ 50-100 5 104● 104● —
$ 500-1000 5 105 1/16 104● —

Nicaragua.

1909 5 72⅛ 73● 72⅞

Uruguay.

1896 5 94¾ 94: 94¾
Gec. Leen. '92 3½ 63 63: —

PROV. EN GEM. LEENINGEN.

NEDERLAND EN KOLONIËN.

Alkmaar 1920 7 101⅝ 101 11/16 —
Alkmaar 1924 6 101⅛ 101⅛ —
Amerst. 1925 5 101 1/16 101 —
Amersf. 1916 4½ 98½ 98⅝ —
Apeldoorn 1920 7 101½ 101⅝ —
Arnhem 1900-02 4 95 95½ —
Arnhem 1904 4 95 95½ —
Arnhem 1907 4 95⅛ 95 —
Bandoeng 1925 6 103 1/16 103½ —
Bandoeng 1918 5 100⅛ 100¾ —
Bandoeng '13 4½ 95¼ 95¼ —
Batavia 1921 7½ 102½ — 102½
Batavia 1925 5½ 102⅛ 102¼ —
Batavia 1917 5 100⅞ 100⅞ —
Batavia 1925 5 100¾ 101 —
Breda 1880 3½ 92 92½ —
Bussum 1920 6 102¼I 102¼: —
Delft 1915-1918 5 100⅞ 100¾ —
Delft 1925 5 101¼ 100⅞ —
Dordrecht '14 4½ 98½ 98⅞ —
Dordrecht 1911 4 94½ 94¾ —
Drenthe 1926 4½ 98¾ 98⅜ —
Eindhoven '24 6 101⅝ 101⅝ —
Gelderl. 1923 5½ 101⅜ 101⅜ —
Gelderland 1923 5 102 101⅜ —
Gelderl. 1926 4½ 99½ 99½: —
Gron. Pr. '17 4½ 99½: 99½: —
Gron. gem. 25 4½ 99½ 99 —
Gron. gem. 11-12 4 94½ 94½ —
Haarlem 1926 4½ 98½ 98¾ —
Heerlen 1921 6½ 101 1/16 102 —
Heerlen 1919 5½ 100 100 —
Heerlen 1917 4½ 97⅜ 97 7/16 —
4½ Den Helder 97½ 97½ —
Hilversum 1920 7 101⅜ 101: 101⅜
Hilversum '21 6½ 100: 100: 101 1/16
Hilversum 1924 6 102: 102: —
Hilversum 1925 5 100 13/16 100: —
Hilversum '13 4½ 100 100: —
Leeuwarden'21 6½ 100¾:100¾: —
Leiden 1919 5½ 100: 100: —
Leiden 1914-17 4½ 97½: 97½: —
Leiden 1911 4 94: 94: 94¾
Limburg 1922 5½ 101⅜ 101: 101½
Limburg 1917 4½ 97: 97: —
Maassluis 1917 4½ 97: 97: —
Maastricht '14 4½ 97: 97: 97½
M. Cornelis '22 7 103● 103● —
Meppel 1921 7 101● 101● —
N.-Brabant 1921 6 100: 100: —
N.-Brabant '23 5½ 102: 102: —
N.-Br. 1914-25 4½ 99½ 98¾: 99½
N.-Holl. 1920-21 7 101½ 101: —
N.-Holland 1918 5 101½ 101: —
N.-Holl. '15-25 4½ 98⅞ 99● 98⅞
N.-Holland 1908 4 94½: 94½: —
N.-Holland 1914 4 94½ 94½: —
N.-Holland 1916 4 94¾ 94½ 94¼
Nijmegen 1913 4½ 98½ 99 —
Nijmegen 1908 4 96: 96: 96⅝
Nijmegen 1911 4 94⅛ 94: 95
Nijmegen 1912 4 94: 94: —
Pas. Gew. '13 4½ 94 94: —
Preang.Reg. 21 7½ 102 102 —
Preang.Reg.'13 4½ 94: 94: —
Roermond '21 6½ 100⅝ 100 100⅝
Schiedam 1915 5 100 1/16 100 100 1/16
Schiedam 1918 5 100 1/16 100 100 1/16
Schiedam 1913 4½ 97: 97: —
Schiedam 1917 4½ 97: 97: —
Schiedam 1925 4½ 97⅜ 97 —
Schiedam1907-08 4 92¾ 92¾ 92⅞
Semarang 1921 7½ 103 103: —
Semarang 1922 6 100: 100: —
Semarang 1915 5 100: 100 100¾
Semarang 1925 5 100 100 100 1/16
Semarang 1911 4½ 94: 94 95½
Sittard 1920 7 100: 100 —
Soerabaja '21 7½ 102 102 102⅝
Soerabaja 1922 6 101 101 102⅝
Soerabaja 1916 5 100: 100: —
Soest 1921 6½ 100 100: —
Tilburg 1923 5½ 100 100: —
Tilburg 1925 5 100 1/16 100: 100¾
Tilburg 1917 4½ 97 97: —
Utrecht. Pr. '25 5 101: 101: —
Utr. Gem. 1919 6 104¾ 104 —
Utr. Gem. 1915 5 100: 100: —
Utr. Gem. 1918 5 100: 100 —
Utr. Gem. 1925 5 100 13/16 100 —
Utr. Gem. '14 4½ 98: 98 99
Utr. Gem. '16 4½ 98: 98 —
Utr. Gem. '17 4½ 98 98 —
Utrechtgem.'26 4½ 97 13/16 98½ 97⅞
Utr. Gem. 1907 4 94 94 —
Utr. Gem. 1908 4 94 94 —
Utr. Gem. 1911 4 94: 94: —
Utr. Gem. 1913 4 94: 94: —
Velsen 1914 4½ 96: 96 —
Vlaardingen 1922 6 101 101 —
Vlaardingen 1919 5 100 100 —
Zeist 1921 7 100 100 —
Zeist 1913 4½ 97: 97: —
Z.-Holland '25 5½ 102½●102½●102

BUITENLAND.

Bulgarije.

Sofia 1910 4½ 18: 18: —

Denemarken.

Kopenhagen '25 5 99½ 99¾ 99 1/16
Kopenh. £100 01 4 89● 89 —
Kopenh. 1910-11 4 80¼ 80¼ —

Hongarije.

Budapest 1914 4½ 45¼ 46 —
Budapest 1897 4 21½ 21½ —

Noorwegen.

Christiania 14 4½ 89 89½ —

Rusland.

Mosk £20-100'08 5 5 1/16 5 —
Moskou 1912 4½ 3¼ 3¼: —
MoskouR.100 '02 4 1⅝ 1⅝: —
Msk. 500-1000'02 4 1⅝ 1⅝: —

Zweden.

Goth.300-1000'06 4 87: 87 —
Goth. 1500 '06 4 89: 89: —
Gothenb. '02 3½ 78● 78: —
Stockholm '13 4½ 87 97● —
Stockholm '85 4 91: 91● —
Stockholm 1900 4 89¼ 89¼: —

Argentinië.

B.-Ayr. 500-1000 6 77¾ 78● 77¾
B.-Ayr.£20-100 3½ 47⅛ 50½●47½
Rosario £ 25-100 4 54⅜ 55: 54⅜

Brazilië.

Bello Horizonte 6 75½: 78 79
Para (Belem) O. 5 17½ 18● 17½
Para (B.) Fd. O. 5 18¾ 18½ 18¾
Porto Alegre 5 70½ 70 —

BANK- EN CREDIET-INSTELLINGEN.

NEDERLAND EN KOLONIËN.

AlgBkZkOdpO. 4½ 24¼● 24¼● —
A'dams. Bank A. 164¾ 165● 164⅞
A'dam Liq.kas A. 124½ 123: 124½
Bk-As./150-300 A. 55● 55● —
Bk.As./500-1000 A. 55: 55: —
Bk.vOnr.Zak. O. 6 100⅛ 100½:100½
Bk.vOnr.Zak. O. 5 93½ 93: 93
Buitl. Bankver. A. 49● 48● exd
Ctr.Wg.Ris.B. O.4 87: 87: —
DiscMijtcR'dam A. 97½● 97½● —
Geld. Cred.Ver. A. 82½ 81● 83
Gem.-Cred. O. 4 92¾ 92 —
Haarl. Bankver. A. 94● 94● —
Hdl.enLandb.bk. A. 85● 80● —
Holl.B.v.Z-Am A. 76¼ 76: 76¼
Holl.Vschb.Sbr.4½ 78 79 —
Incasso Bank. A. 120● 113½● —
Javasche Bank A. 342½:342½:312½
Javas.Bank C.v.A 344● 343½● —
Kasvereeniging A 136: 136: —
Kol. Bank O. '05 4 90: 90: —
Limb. Bankver. A. 90 80● —
N.-I. Esc. Mij. A. 111: 113● —
N.-I.Esc.Mij C.v.A. 112 13/16 113● 112⅝
N.-I. Hdlb. C.v.A. 164 13/16 161: 162½
N.-I. Hdlbk. O. 4 98½● 98½● —
Nederl. Bank A. 198½●199● —
Nd.Bk. f 100 C.v.A. 210● 205● —
N.Bk. f 1000 C.v.A. 198½●199● —
N.Bk.v.Z.Air.500A. 96 98: —
Ned. Bankinst. P.5 96 96● —
Nd.Bankinst. P.4½ 90● 90● —
Ned.Gr.briefb. O.5 100 100● —
Ned.Gr.brb. O. 4½ 97 97 —
N.Hdl.Mij.C100v.A 149½ 150● —
Nijmeegs. Bkv. A 68½ 70● 68½
Onderl Crediet A. 147½ 148: 150
Ontv.enBet.kas A. 103 103● 103
Ranzow's Bank A. 88½ 88½● 88 11/16
Rott. Bankver. A. 72⅛ 73● 72⅞
ScheurleerBank A. 62● 61● 60I
Surin.Bk. f 250 A. 113● 110: —
Surin.Bk. f 1250 A. 113● 110: —
Twentsche Bk. A. 132 132: 132
Twents. Bk C.v.A. 133 133: 133
Unieb.v.N.enK A. ¼● ¼: ⅛
Utr. Cr.Mij. O.4½ 88 88½ —
Zaanlands. Bk. A. 45● 35: —

BUITENLAND.

N.B. of Sth.Afr. A. 127 — 130½
Reichsbank (D.) A. 143¾ 143● 142
ReichsbA.A.ACvA. 144● 143● 142●

HYPOTHEEKBANKEN.

Alg. H.-b. P. 4½ 98¾ 98¾ —
Alg. H.-b. P. 4 90¼ 90½ —
Amst. H.b. P. 4½ 98¼ 98¼ —
Arnh. H.b. P. 4½ 98½ 98½ —
Bat. H.-b. P. 5 101 101 —
Bet. H.-B. P 5 100½ 100½ —
Centr. Hb. P. 5 100 100 —
Centr. Hb. P. 4½ 97 97 —
Centr. Hb P. 4 90 90● —
Cred. Hyp.b. P. 6 — 100 —
Cred. Hbk. P. 5½ 98½ 98½ —
Cred. Hyp.b. P. 5 95½ 95 —
Dordr. H.b. P. 5 100¼:100⅜●100¼
Dordr. Hb P. 4½ 98½ 98½ —
1e Ned. H.-br.b. Alg. H.-br. 5½ 100½●100½●100½
1e Ned. H.-br.b. Alg. H.-br. 5 101: 101: —
1e Ned. H.-br.b. Alg. H.-br. 4½ 98½: 98½: —
1e Ned. H.-br.b. Alg. H.-br. 4 90 90: —
Haarl. H.b. P. 5½ 100¼ 100⅜ —
Haarl. H.b. P. 5 101● 100⅜ —
Haarl. H.b. P. 4½ 99 99 —
Holl. H.-b. P. 4½ 98½ 98½ —
Hyp. v. N P. 4½ 98½ 98½ —
Insulaire Hyp. P.5 101 101 —
Insul. Hyp. P 4½ 99 99● —
Mij.vHpCr.inN. 4½ 98 98 —
Mij.vHpCr.inN. 4 91 91 —
Nat. Hypb. P. 6 101 — 101¼
N.Hb.Veend. P. 4 93 93: 93
N-HollGrerb. P.4½ 98 98● —
Overijs. Hb. P. 4½ 99 99 —
Provinc Hpb P. 5 100 100 —
Rs.Hb.vNedHbr. 6 100¾ 100 100
Rs.Hb.vNedHbr. 5 100¾ 100¾ —
R'dam Hypb. P.4½ 99: 99⅜ 99⅜
R'dam Hypb. P. 4 96½ 96 96¼
St. Hb. 's-Grav.P.5 100¾ 100¾ —
St. Hb. 's-Gr. P.4½ 98½ 98½ —
St. Hb. 's-Grav.P.4 93 93 —
Utr. Hypb. P. 6 101⅛ 100½ —
Utr. Hypb. P. 5 101⅛ — 101½
Utr.H.Jan.-J P.4½ 99 99 —
Utr. Hypb. P. 4 93 93 93
Vaderl. Hypb. P. 5 99 99 —
V.H. Apr-OctP 4½ 94 94 —
Veend. Hyp. P. 5 70 70 71
Westl. Hyp. P. 5 101⅜ 101½ —
Westl. Hyp. P. 4½ 98½ 98½ —
Zeeuws. Hb. P. 5 101 101 —
Zeeuws.Hb. P. 4½ 98½ 98½ —
ZeeuwsHb sDD4½ 98½ 98½ —
ZdHbJan-Jul P.4½ 98½ 98½ —
Z.-Holl. Hpb. P.4½ 98¾ 98¾● —

SCHEEPSVERBAND MIJ.

A'damSchpvB 4½ 90 99 —
1eNed.Schvb. P 5 99 99 99
Nd.Schplb. P. 4½ 92½ 92½ 92½
Rott.Schpsv.Hb4½ 98 99 —

BUITENLAND.

Arg.Nat.H.B. P. 6 91⅜ 91 91⅞
Arg.Nat.H.B. P. 5 87 87 —
ChristianHeRb 4½ 77½: 77½: —
Cred.F.Mexic. P.6 27¼ 27¼ —
För.Bk. inFinl. 4½ 66¾ 66: —
Oostenr.BCA. P.4 2 2 —

WERKZAAM IN OOST-INDIË

Hpb.enGrantb. P. 6 100 100 —

WERKZAAM IN BUITENLAND

Holland Bk. P. 4½ 47: 47¼: —
Holl.Can. Hb. P. 6 98 98 —
H.-Can.Hb. $ P. 6 97 97 —
H.-Can.Hb. f P. 5 87½ 87½ —
H.-Can.Hb. $ P. 5 87½ 87½ —
Holl.-Texas Hb. A. 104½ 104: —
Holl.-Tex.Hb. P. 6 100 100 —
Holl.-Tex.Hb. P. 5 97¼ 97½ —
Hb.Holl.-Am. P. 6 78● 78● —
Hb.Holl.-Am. P. 5 68● 68● —
Hpb.vAmerika P.6 55⅛ 55⅛ 55⅛
N.-West.aPac. P. 6 93● 93● —
N.-West.aPac. P. 5 87½ 87● —
N.-W.aPac. P. 4½ 84● 83● —
N.W.a.P. sBF P.4 84● 84● —
N.West.a.Pac. P. 5 87 87● 86½
N.-W.aPac. P. 4½ 83 83● 83

INDUSTRIEELE ONDERN.

BINNENLAND.

A.N.-I.Electr.Mij.A. 213 212: 212¾
A.N.-I.El.Mij wpA. 210 — —
A. N.-I.El.Mij. O. 5 102: 102: —
A.N.-I.El. Cv.O. 5 102½ — —
Alg. NoritMij. g.A. 103⅜ — 103
Alg.SuikerMij. O.5 101● — —
AmstelBierbr. O. 5 100½ 100¼:101
AmsterdamTett. A. 114½ 116● 116½
AmstSuperf.fabr.A 59¼ 59: —
Autom. Scr.W A. 6 6 —
BatavaMargfbr. A. 34 33¼● —
vdBerghFbr A f200 99: 99: —
vdBerghFbrA f1000 100½ 100: 100½
vdBerghFbr B f200 96: 96: —
vdBerghFbrB f1000 98⅞ 98½: 98½
vdBerghFbr O 7 104 104● 104
v.d.BerghEmb.F A 12¾ — —
vdBerghEmb.F O.5 98½ — 122⅞
v.Berkel's Pat. A. 163¼ 164½:162
Calvé-Delft A. 84: 83: —
Calvé-Delft C.v.A. 82¾ 81: 82
Calvé-Delft prwA. 94½: 94: —
Calvé-Delft CpwA. 94 94: 94¼
Calvé-Delft O. 5½ 101½:102● —
C. Suiker Mij. A. 118¾ 118⅞ 118⅝
C.Suiker Mij CvA 122 121 :121½
C.Suiker Mij O 7 105½ 105½● —
C.Suiker Mij.O.5½ 102¾ 102½ —
du Croo & Br. pA. 55● 55● —
du Croo & Br. O. 7 97: 97¾● —
C.Beetws.teZ. O.6 102½:102½: —
C.Beetws.teZ O.5 98⅞ 99½● —
v.DeventersGlf. A. 52● 52● —
Dinteloord '25 O.5 101● 101● —
Dordr. Metwf. A. 89● 84½ —
3 HoefijzersBbr. 7 104½●104½● —
Electr.m.f.Dordt A. 7⅛ 55¾● —
Fr.-Gron. Btwsf. 5 101¾●101½ —
Furness-Stokvis 7 7: 7: —
Fijenoord A. 158: 160: —
Fijenoord O. 4½ 94½: 97● —
Gekr.ValkBier gA. 183 183● —
Gekr.ValkBier pA. 123● 121¼: —
Gekr.ValkBier 4½ 95: 95: —
Gekr.V.Bier 1h.o.4 88½ 88½: —
Gerofabriek A. 115: 115: 114½
Gouda Ster. K. A. 285 285: 280
Gouda A pr. w A 64 68● 64
Gouda B pr. w. A. 68 70● 70
Gouda St.K.fb.O 5 95⅛ 95: 95½
Gruyt & Z. A.pr.A. 95 96● —
Gryt. & ZB w.pr.A 100½:100½: —
Heng.E & M Ap A 25½ 25½ —
Hera In.Mij.pr.w.A 11● 11● —
Hill. S & Tib. O. 7 90¼: 90¼: —
Hock's M&Zibr. A 138: 138: —
Holland Meelf. A. 40 40: 42½
HollandMeelf. O. 7 100½ 100● —
Hollandia Melk A. 137¾ 138● —
Hollandia Melk 6 104½●104½● —
H.Cac. Bensdorp 5 87 84½● 88
H.Draad Kab.f. A. 75● 75● —
HMGew.Beton A. 113● 148● 147
HMGew.Beton pA. 102● 102● —
HMGew.Beton O.7 104⅛ 101● —
HVvMargf. wdpA. 96 95: 97½
H.V.Margf. 5½prA. 94¼ 94: 94½
HV.Margf. Cvpr.A. 92 92: —
Insulinde Oliet. A. 2 2: 2
Int. Gew.Beton A. 33 33: 33
Int. Gew. Bet O.7 92½● 92¼● —
Jurgens C. v. g. A. 169 167: 165
Jurgens f 500 O. 6 104¼ 104½●104½
Jurgens f 2500 O. 6 104½●105½●104½
Kondor Gew.B. A. 150 148: 152
N.Fb.Kiit.BeiinesA. 105: 105: 105⅞
Kr.Kiit.BeiinespA. 120: 120: 121½
KNEdelmetaalb.gA. 90: 90: —
KNEdelmeto.prwA. 50 50½● 50
Fabr.v.Woll.Dek. p 94● 94● —
KNGroismederij A. 20: 20: —
KNZoutindustrie A. 174 176: 178½
Pa.Br.Stheeman A. 105½ 105: 108¼
Pa.Br.Stheeman 7 104: 101: —
Tab.Sig.vnPelet.A. 37¼ 37● —
KV.Tapijtfabr. gA. 22 21● 21
KorenschoofBeMijA 151 150: —
Kwatta Choc.i. A. 44½ 45● 44½
Leerdam Glasf. A. 17● 17● —
LeerdamGl.t. pwA. 54● 54½● —
LeerdamGlasf. 5½ 89½ 90● —
LeversZeepMij.5½ 91 90: —
Lint'sind.&HM. A. 80● 80● —
Lngtz.Zn.St.Kmp. 7 97⅛ 99½:100
Lijm Delft C.v.A. 45● 45● —
Lijm Delft CvpA. 64½: 64: —
Lijm Delft O. 7 100½:100½:100½
Maastr.Zw.M.'17 5 96¾ 96¼: 96½
Maastr.Zw.M.'25 5 96¼ 96¼: 96¼
M.n.Sch. SmitJr. 6 99⅝ 99⅝● —
M.n.Sch. SmitJr 5 96⅛ 99● 99½
MartimtAsoCm. A. 10● 10● 9½
Meel. d. N. Bak. 6 97½: 97½: 97¾
Mijnbk.Wrk. CvA. 90 90: 91
Naarden Chfbr. A. 16½: 16½● —
N.-I. Gas Mij. A. 189 189● 189I
N.-I. Gas Mij. O. 6 104● 104 104
N.-I.Gas Mij O. 5½ 105½ 104½●104
N.-I.GasMij. '15 5 101 100¾●104¼
N.-I.GasMij. '23 5 100¾ 101: 101⅛
N.-I. Gas Mij. 4½ 100½:100¼: —
N.-I. Gas Mij. '08 4 97● 97● —
N.-I.Portl.C.M. A. 78● 75: 76
N.-I.Portl.CM. 18 6 98● 98● —
N.-I.Portl.CM.'20 6 98● 98● —
Fabr.v.Bronsw. A. 53● 5● —
Fabr.v.Hoogstr. A. 52● 52● —
NFbvWerkt.sA A. 110● 110● —
Nrb.vWerkt. O. 4 94: 94: —
N. Gist en Spirt. A. 369 365● 367½
GuttaPercha sA A. 23 25: 25
Gutta Percha prA. 80● 75● 68
Ned. Kabelfabr. A. 300● 300● —
N. Kunstzijdefbr. 6 105: 104¼: —
N. ScheepsbMij. A. 47½ 48: —
N. Staalfabriek. A. 16 15: —
Ned. Staalind. 6 100● 100● —
Noors. GasMij. A. 30● 30● —
Oving IJz.enSth. 5 — 95 95
Palembang I.M. A. 110● 110● —
PhilipsGloeil.CvA. 378 378 —
Ph.Gloeil.GB CvA 363 363 —
Romm. Koolzuur 5 99½ 99½ —
Rott. Droogdok A. 174¼ 172½ —
Rott. Droogdok 6 105¾ 105½ —
Rouppe vdV pwA. 97 97 96¾
RijsdijksInd.Ond.A. 53⅛ 54 54¼
ScheldeKon.Mij. A. 130 130 —
ScheldeKon.Mij. 5 100½ 100½ —
ScheldeKM. NBvA. 130 128 127½
SchoItensAapmf.A. 90 90½ —
Soc. Céramique 7 105: 105: —
StoomSpinSpanf. 5 101 100 —
Stokv.Z.Hdm.A.pA. 60 60 —
StokvisZ. f 600-1200 23½ 27 27⅞
Stork & Co. A. 100⅛ 100 —
Ti.-Priok Drgd. A. 160 159: —
Ti.-Priok Drgd. 7 104⅛ 104½ 104⅜
Tilb. Waterleid. A. 117 117: —
TwijnstrasOliefpA. 99½:100 —
Udenh.MtEx.vSt.A. 22 21 22
Unie v. IJsfbr. A. 107½ 106 107
Utr. Str.-lev. 4½ 99 99 —
Utr.Asph.fabr. A. 78: 78 —
Utr.Asph.f. pr.w.A. 87¾ 87½ 87½
Utr. Asph.fabr. 7 101⅞●101⅞ —
Utr. Waterleid. 7 104¼ 104¼ —
Utr. Waterleid. 4 91: 91: —
Veenend. Spinn. A. 62½ 60 62½
Ver Blikfabr. A. 118 119 —
Ver.Chem.Fabr. A. 59¾ 60 —
Ver.Chem.F. pr.A. 105 104 —
Ver. Glasfabr. A. 102 102 —
Ver.Holl.Sigar.f. A. 58¾ 58¾ 59
V.Kleed.mag. pwA. 43 42 43
Papiert.v.GelderA. 157½ 160 156
VPap.f.vGelderpA. 121 122 123
VN.ChamotteF. A. 47¼ 47 47⅜
VN. RubberFb. A. 35 31½ —
Ver. Touwfabr. A. 207⅛ 208¼ 201⅛
V.Touwfabr. pwA. 100¼ 100¼ 103¼
Ver. Touwf. CO.6 100¾ 100¾ 100¾
VerschureSchw. A. 72 72 —
Verschure Schw. 7 96½ 96½ —
Vict.Eg.Cig.Mij. A. 149 149¾ 148
VlissingenKibr. A. 189½ 199 —
VlissingenKib. pA. 103½ 103 103½
Voornveld&Co. A. 160 160 159
VredesteinRbFb. 6 82 82 —
W.Suikerraff. A. 130 130 —
W.Suikerraff. CvA. 131 128 130
W.Suik.raff.'01 4½ 98¾ 98 98
W.Suik.raff.'10 4½ 98¼ 98½ —
Wilton'sDokW. A. 59½ 60 59½
WiltonsDok pwA. 90¾ 91 90½
Wit&CoDekenfb. 5 83 85 —
YselwerfSchb.M.A. 6 6½ —
YselwerfSchb.pwA. 25 23 —
ZeelandBtws.'16 5 99¼ 100½ —
ZeelandBtws.'25 5 98¾● 99½ —
Zeepfabr. A. pr.A. 88 88 88½
Zeepfabr. B. pw.A. 88½ 88 —
Z.-H.Bierbr. w.pA. 86⅞ 86½ 86¾
Z.-H. Bierbrouw. 7 102⅛ 101⅜ —
Z.-H. Bierbrouw. 5 93¾ 99 99
Z.-H. Bierbrouw. 4 91½ 92 92
Zwavelz. Ketjen A. 99¾ 99 100

BUITENLAND.

Am. Bt. S. Cg.A. $ 25¾ 25: 25⅝
Am. Bt. S. CvPr.A 84½: 85½● —
Am. C&F CvgA $ Exdiv 96¼: 96½
Am.Gas&El. 6 98½: 98½: —
Am. Sm.&R CvA 118¼ 117½●116½
Am. Sm.&R. O. 5 100 1/16 100½● —
Am. W W. CvgA. 255: 225: —
Am. W W. 1 Pr.A. 102: 102: —
Anac. Cop. CvA. 89 3/16 88● 87½
Bergb. Arbeit A. 125 125: 130
Bethl. St. C. CvA. 40½ 39½: 39¾
Beth. St. Cp. O 5 98½ 99● —
Centr. L Cy. cgA. 111¼ 108¾: 108¾
D.-Niederl. C.v.O. 50● 50● —
Em. Br. Cy. A. 111½ 113¾● 111½
Gen.Cig. C. CvA. 101¼:102½●102
Gulf St St CvgA. 72 70½ —
Hel.L&R Cy. O. 5 82: 82: 82
Mid.W.Ut. Cvg.A.$ 112 112 —
Mid.W.Ut. CvwpA 107½ 106: —
Mid.W.Ut PrL. A. 114 114½ —
N.-Yk. Tel. £ 4½ 98¼ 98½● 98½I
Studeb. C. CvgA.$ 52¾ 52½● 51¾
Un Stat. St. CvgA 120: 113½:118¾

HANDELS ONDERNEMINGEN

Alg. Vr. Imp mij A 86● 85½● 85¾
Am.Kt.v.I.Zak. A. 90: 90: —
B Cr. e Hver. gA 150: 155 153
Banda Cr. h.v. pA. 157 160 154
B.-S. H. mij. Ad 144⅝ 144: 144⅞
C. Merc. Arg. A 4⅛ 4½● 4⅛
Cur. H.-mij Aand. 135½ 135● 135
Deli-AtjehHdlM. A. 130 130● —
Exp. mij Jacatra A 104¼ 104: 104¾
H.mij. G. & S. A 130 130: 130
HdlMijGüntzel NA. 125 125: —
H.v vh Maintz A 98¼ 98● 96
Hand.v Holland A 94⅞ 93½: 93⅞
H.v. Holl.-Bom. A 50● 50● —
Handelsv. Java A 103: 103: —
H.v.O.-Bel. A. 63● 63● —
Hv. vh ReissCo.A 61¼ 60: —
I. Cr. e H. Rd.cvA 270: 265: 268
Int.Cr.e.H.Rd.CvA. 270½ 270: 270
Int.Cr.e.H.Rd. O.5 101¼:101¼: —
Int. H. en Cr.mij A 40½ 40: 40⅛
Linde & Teves A 127¼ 128● —
Linde Teves C.v.A. 127½ 127: 127½
Linde Teves O. 6 104● 102: 102½
Mol. H. Venn. A 128 129● 127¾
Ned. Wol mij.B A 109 109● 108½
N Afr. Hvenn. A 37 37● —
Tels & Co Hmij A 63 63: 63¾
Tels B. v. D f 6000● 6000● —

MIJNB.-MAATSCHAPPIJEN.

NEDERLAND EN KOLONIËN.

Aeq. Mijnb. mij A 135 135: 137½
Alg. Expl Mij A 120½ 121 124
Billitonmij 1 R. A 635: 632 —
Billitonmij 2 R. A. 570: 566 —
Boekal mb concA 7: 8● —
Bol.Mong. ExpAA 62● 62● —
Dom Mijn mij A 48¾ 48: —
Guyana G P g A 13: 14: 14½
Guyana G P g A 14¾ 14: 15
Highland mbmij A 4: 5● —
L. Steenkm. 5½ 100● 99¾: —
Limb.Steenk. O. 5. 96● 96● —
Lobs. Asphmij A 121⅛ 121½● 121¼
Müller&C Mb pA 15● 15● —
Müller Mb 1908 5 85 87● —
Müller Mb 1911 5 70½ 70: —
Müller Mb 1913 5 70¼ 70: 70¼
N. Surn. Gmij. A 20● 18● —
N. M. t.ontg.v.St.6 74● 75● 73½
O.-Born.mij. g A 130● 130● —
O.-Born.mij. p A 130● 130● —
Paleleh Mbmij.gA 14 14: —
Paleleh Mbmij.pA 43½ 42: 42¾
Paleleh Winstb f 6.00●10.00● —
Salida Mijnb.Mij.A 22: 22: —
Siloengk Mbm A 40● 37: 38
Singkep Tinmij A 275 280● 279
Singk. Tinmij O7 106● 105¼ —
Singkep Tin Mij. 5 101● 101● —
Suriname Mbm A 27● 20● —
Totok Mijnbmij A 4: 4½● 4

BUITENLAND.

Pittsburgh CCgA 34½● 32½● 31½
Teaclote CC CvA 6⅛ 6¾● 6¾

PETROLEUM ONDERN.

BataafsPetr'M 4½ 97 13/16 98● 97 13/16
Dordt. Petr.I.CvA 370: 372: —
Gaboes Petr.Mij.A 26 28● 27
G.H.P.C. f 100 CA 182 189: 181
K.N.P. f 100 Ond.A 394¼ 394● 391¾
Kon. P C.v.A. 394½ 391: 394
K.N.P. C.v.N. A 378 378● 375
Kon.N.P Pr. A 100¼ 100½●100½
Mocara En. PM A 355½ 350● 352½
Ned.Pet AsphM A 27● 27● 25
Ned.-Rum. PM. A 12: 11½: —
Panolan Mij C. f 525 530● 520
Perl. Petr.-Mij. A 79½ 79● 76½
Peudawa P. M. A 49¼ 47 13/16 47 13/16
Tarakan Petr.M A 243 247● —
Z.-Perl P.M.P.A f 10.00●10.00● —

BUITENLAND.

Baku COil.ACvPA 7 13/16 7⅛ 7⅜
Marland O CCvA $ 53: 52: 51
Phoen. O&TCCvA 94½ 95● 94½
Stand. O C$100CA 156: 156 —
Stan.OC$1000 CvA 165 165 —

RUBBER MAATSCHAPPIJEN.

BUITENLAND.

Intercont. R. CvA 17⅛ 16 16 1/16

SCHEEPVAART MIJEN.

NEDERLAND EN KOLONIËN.

Holl.-Am.Lijn CvA. 47½ 47: 47½
H.-Am.L. GECvA. 36¼ 36: 36¼
H.-Am.-L. f 500 6 79⅛ 79¾ —
H.-Am.-L. f 2500 6 79⅛ 79¾ —
Holl.-GulfSt. 1s. A. 11: 11½: —
Holl.-Z.-Afr. Lijn A. 45½ 45: —
Holl.Stb.Mij. A. 56¼ 57 —
Holl.St.Mij. C.v.A. 58 56● —
Holl.St.Mij. BBvA. 51 51 —
Holl.Stb.Mij. O. 7 94¾ 95● 94
Houtvaart A. 80 83● —
Java-Ch.-Jap.L. A. 119¼ 120● 120
Java-Ch.-J.L. CvA. 119½●119: 119½
K.Ned.Stb.Mij. A. 78 79● 78½
K.Nd.Stb.M. CvA. 80 78: —
K.N.Stb.M. NBvA. 75¾ 75: 76½
K.Nd.Stb.M. CvA. 76 75: 76
K.Ned.Stb.Mij. 6½ 102¼●102¼:101¾
K.Ned.Stb.Mij. 4½ 96: 96: —
K.Ned.Stb.Mij. 4 95: 95: —
Kon.Paketv.Mij. A. 195 195● 195
Kon.Paketv.Mij. 4 98● 98● —
Kon.W.-In.Maild. 4 95½: 95½: —
MaasStm.(de)CvA. 101⅛ 101¾ —
Mij. Zeevaart A. 81¼ 81¼ —
MüllerAlgSchv. A. 47● 40● —
MüllerASch'99 4½ 90 90: 95¼
MullerASch'01 4½ 90: 90: —
N. Schv. Unie A. 169 169¼ —
N.Schv.Unie CvA. 169½ 170● 167
Nievelt.G.&Co. A. 91 91½ —
Nievelt.G.&Co. 5 99½● 99¼● —
Rott. Lloyd A. 144½ 144: 144⅞
SemarStb.enPr. A. 165¼:165⅛: —
Solleveld vdM A. 46 48● 46
Stbm.Hillegersb.A. 78 78● 77
Stuv.Nederland A. 171 170: —
Stv. Nederland 4 96: 96: —
Stmv.Noordzee A. 50: 50: —
Stmv. Oostzee A. 60 59: 60¼
Stmv. Triton A. 114 112: —
Stmv. Zeeland A. 67¼ 67¼ —
Stmv. Zeeland 3 96: 96: —
Verschure & Co. 5 98⅛ 98⅛ —

BUITENLAND.

Int.Mc.Mar.Or. A. 10 1/16 10 —
Int.M.Mar.O. CvA. 10 1/16 10 —
IntMMarOr. OPA. 39½ 38 —
IntMMarOr. CPA. 39½ 38⅛ —
Int.Merc.Mar.Or. 6 90¼ 89⅝ —

SUIKERONDERNEMINGEN.

BangakLandbm. A. 280¼ 278: 280
Bodjong Suikf. A. 189 188: 188
BodjongSuikf.CvA. 191 190● 189
C.M.Vorstenl.CvA. 174½ 170: 171
C.Mij.Vorstenl.PA. 236 236: 236
Gavams. Cultm. A. 97¾ 98● 97
Hdv. A'dam C.v.A. 660 663: —
Hdv. A'dam O. 5. 101½:101¾:101¾
Hdv. A'dam O. 4 95⅜ 95⅜● 95⅜
Java Cult.-mij. A. 343 349 349
JavaCult.mij CvA. 343 347: —
Kalibagor Sibr. A. 405¼ 405: 405¾
Kaliredio Suikf. A. 60½ 61½● 59
KaliredioSuikf. PA. 130¼ 132: 130½
KaliwoengoePl. A. 173 175: 174¾
Karang Soew. O.5 99½: 99½: —
KartasoeraCM. A. 131 131● —
Krian Suikfbr. A. 124: 125: —
Maron Cult Mij A. 280¾ 281● 280¾
MedarieCMij CvA. 188 187: —
Moormann&Co. A. 420 435● 430
Moorm.&C.sApwA 122● 122● —
Moorm.&C.sBpwA 125● 125● —
N.-I.SuikerUnie A. 229½ 230● 228¾
PagottanCult.M.A. 270 272● —
Panggoongr.CM.A. 213 211: —
PoerwokertoSIPA. 325: 330: —
Sent.LorSuiker. A. 220½ 221: —
Sindanglaoet Sf. A. 441 445: 440
Soemberr.C.M. A. 140 140: 141½
SuikerCult. Mij. A. 250 250: 252
Suiker-C.Mij. CvA. 252 249: 252½
TiepperCult.Mij A. 653 655: 661
Tiew.Lest.Suikf. A. 218 220 —
Tjoekir Suikerf. A. 425: 435: —
Tjomal Suiker. 7 103● 103● —
Watoet. Poppoh A 726 730: 724⅞
Wonolangan CM A 245● 245● —

TABAKS ONDERNEMINGEN.

NEDERLAND EN KOLONIËN.

Amst.BedagejTC A 142 140● —
Arendsburg T-M A 538 545● —
Arensburg T.-C. C 538½ 535 —
Besoeki T.-M. A 195 200● —
Besoeki T.-M. O 8 105● 105● —
Deli-Bat. Mij. C 425 423 424
Deli-Mij. Cert. 387● 390● 387
H.-Deli Comp. A 325½ 330 325
H.-Deli C. AP A 325½ 330 325
Holl.-Sum. T.M. A 231½ 230 233
Ngoepit Lnb.Mij. A 254 256 256
Oostkust On.-CvA 220 219 218
Rimoen T.-S. BvD 10: 9½ 9½
Senembah MijCvA 230 480 —
Soekowono LM A 390● 325 —
Temoeloes LM A 390 390 390

THEE ONDERNEMINGEN.

Amst. TheeC.M. A. 93½ 90: 93
Balapoelang CM A 380: 382: —
Banjoew. Th.R. A 214 210: 214
Banjoew. P.W. A 240● 215: 229
Goalpara C-Mij. A 510 520● 510
Malabar A. Th.O A 200● 285● 283
Marvawatti TC A 199½ 200● 198
Melangbong CMA 204● 206● 201
Melatt. L1-1300mA 490: 490: —
Parakan S I H O5 97½: 97½: —
Pasir Kananga A 201 215● 201
Pasir Karet A. 155 152● 150I
Pasir NangkaKMA 615: 615: 615:
Rongga Lb mij A 298½ 310● 298½
Sedep Cultmij. A. 469 460: —
Sindangsari CMA 276 272: 277
Telaga Pat.CM A 380: 385● 380
Tjiranggon CM A 172 180● 173
W.JavaThee CMA. 130 145● 125

DIV. CULTUUR ONDERN.

BatangaraCl. CvA. 200 195● 195
I. Teak Hardh. A ½: ¾● —
Insulinde C. S. A. 185● 180● 170
Java Bosch E.M.A 81¾ 82● 80½
Kali-Bendo C M A 195● 195● —
Kali Tello C M A 372 370: 371
Kali Tello C. v. A. 373 370: 373
Michiels Arn R.I.A 215 215: —
N.-I. Hout. mij A 121¼ 121½● 11
N.-I. Hout.mij. O6 53● 53● —
N.-I. Hout.mij O5 49● 48● —
N.-I. Hout.mij. O4 46● 46● —
Ngredio C Mij A 612 607: 607
PasirM.Kinamij. A. 200● 200● —
Pengadjaran CMA 175● 173● —
Pondok-G. C.M A 365● 365● —
Preanger Reg. A. 204I 204: 204¾
Serdang Cult.m. A 300● 300● —
SoebanA. C.mij. A 197½ 200● 201
Soember A.C.mijA 195 210● —
SoemberM. C.m.A 113: 113: —
TjilongkrangKC A 225● 225● —
V-I. BoschEmij.O6 100½:100¼:100¾
VJava H.b.mij O7 105½ 105¾●105½
WJavaKinaCM A. 215● 211 —
Westkust A. 120● 120● —

DIVERSEN.

A.Hand.m. vOG A 90● 90● —
A.Orient T M A 1¾ 1¾: 1¾
Amst. Goed.v. A. 68 65: 65
Amst. BallastmijA 210 205: —
Amst. Galerijmij A 80● 75● —
Amst. Rijtuigmij.A 97: 97● 96
Amst Rijtuigm O7 103½ 103½: —
A Rijtuigm.1916O5 99¼ 99● 99¼
Atlanta Hotel gA 11● 11● —
Bl.h.v.Vriessev. A 111½ 111: 111¾
Bl.h.v.Vriessev pA 107: 107: —
Bl.v.Vr.v.1901 4½ 97: 97: —
Bl.v.Vr.v.1914 4½ 96½: 97: —
Bl.v. Vr.v. O 3½ 91: 91: —
Bijenkorf M de A 120¾ 127● 127
Bijenkorf M.de O6 102¼ 102⅜● —
Eig. H. W. mij. A 31½ 35● —
Gem. Eigend. A. 152 152● 150½
Gem. Eig. p W A 116½ 113: 113
Gerzon Modem.pA 120● 120● —
Groenhoedenv. A 51 52● 52
Holl-.Dakota LCA 8: 8: —
Holland. Cultuur 6 99½: 99½: —
Hotel des Indes A 110: 110: 115
Hh. vh G Alb. A 124● 124● —
Hh. vh. Altin gA 78● 78● —
Hh. vh Altin pA 76 80● —
Hh. Jongeneel A 70● 70● —
Hh. vh Key g A 158● 158● —
Hout. W Pont gA 127 120● —
Houth W Pont pA 109½ 111● 110
Houth. Varssev.A 107¼ 109● —
KHmij vh B&H A 99: 100: 101¼
Krasnap.M.t.E. A. 69● 68● —
L. v. Meer. O 4½ 92: 92: —
L.v.M. s. 11-31O4 85½: 85½: —
Leydsche O N VA 56: 56: —
Leydsche O. N. V. 85¼: 85¼: —
Müller Winstd. A 1½ 1½: 1⅜
Müller&Co Obl. 5 70¼ 72● —
Nat. Grondbez O6 102¾●103 102¾
N. Gr.bez. 1915 5 99⅛ 99⅜ 100
N. Grondbez. O4 86½: 86½: —
N.I.Steenk.H.mij A 105● 105 101
N. Bouwmij. A f 162.10 169.00 —
N.M.v.Havenw. A. 62 61 61¼
Nederl. Veem A. 90 90 —
Ned. Veem 1H O4 94: 94: —
O. Hardh. IMO7 96 96: 90I
P. v. Volksvlijt A 34¾ 29¾ —
Pulmanshuis A. 70 70● 67
Poolsch Koffieh.A 86● 86 85¾
Rohte&J.Tabh.P.A. 105 104½: —
Schev.Expl.Mij. A. 89¾● 88¼ —
Schev.Expl.Mij. 2½ 97½: 98● 97¾
Stadhoudersl.MtE6 99 13/16 100 99 13/16
TabHdlEnthovenA. 86 86● —
TabaksUnieCv7O. 104¼ 104¾: 10
ThomsonsHvbdrA. 102 102● —
ThomsonsHvbdr. 7 104 104 —
VBzWertn.&West5 70 70● —
Vianda Mij. A. 81½ 82 81½
Vriesseveem 1HO4 81½: 87 —
Vriesseveem O.3½ 85: 85: —
WijersInd.eHdlmA. 93⅛ 94 93¾
ZeehKolstSab. 100 215 219 219½
ZeehKolstSab f 1000 215 217 —

BUITENLAND.

Armour & Co. 5½ 96⅛ 95 95¼
Ass.DrvGds C1PA. 97 97 —
Ass.DrvGds C2PA. 103 104 —
Delta Lndb. Mij. 5 80 80● —
MaxwellL.Gr.CvA. 5⅞ 5 5 1/16
MaxwellL.Gr.CvB 1 13/16 16 1¾
MexicoSynd. BvD. 2: 2¼ —
Peruvian C. C.v.A. 5 1/16 5 5⅜
Peruv.C. C.v.P.A' 43¼ 43½ 43¾
Peruvian Corp. 6 96½: 95½ —
SearsRoebuck CvA. 192 193 —
SpokaneFIM CvA. 11: 11: —
SpokaneFIM CvPA 40● 40● —
Swift&Co. C.v.A 110 118● —
TemesBTkr2000 4 1¾ 1 13/16 —

SPOORWEGEN.

NEDERLAND EN KOLONIËN.

Del Spoorw.Mij A 185¾ 187: 186½
Del Sp.-Mij O. 7 101¼ 101: —
Del Sp.M. 1922 O 6 102¼ 101½:102
D. Sp. M. '12-'18 5 101: 101: —
Del Sp.-M. 1925 5 101: 101: —
Deli Spoor 1926 101⅜ 101: 101⅝
Del Sp.-M. 1902 4 94 95¾: 94
Electr. Sp.-Mij. 4 98: 99: 99⅛
Hol. El. Sp.'98 4 84● 84● —
Holl. IJz. Sp. A. 102¾ 103⅞: —
Mij. Exp. Sısp. A. 122 123● 122
Ned. Brt.sp. '07 4 89½: 89½: —
Ned. Cent. sp. A. 19½: 19½: —
Ned.Centr.Sp. O.5. 100 13/16 100½: —
Nd.Ctr.sp. 14 4½ 98 97½: —
Nd. Ct.Sp. '01-12 4 94⅛ 92¾: —
Ned. C. Sp. 250 3 84● 84● —
Ned. Ct.sp. 1000 3 83⅛ 84● 83 1/16
Nd. Ct.Sp. b.vSch. 47: 47: —
Ned.-Ind. sp. A. 187 186: 186½
Ned.-Ind. sp. CvA 189 192● 189
N.-Fr. Loc.spw. A 29½● 29½● 28½
N.-Fr. Loc. afg. 4 62½: 62½: —
Z.-Holl E. sp. 4½ 90: 90½● —

Engeland.

Gr. East. C.v.A. 26● 22: —
Und El. 20-100 4½ 100 100 —
Und. El. Inc. Bds. 99½ 99¾:100

Italië.

Spw.-leen. A-E 3 10 10 —
Z.-Ital. Incl. '26 3 13½ 13½: —

Oostenrijk.

Kais. El. Afg. 5 4¼ 5⅛ —

Portugal.

Trans Air. sp. 5 7: 7: —
Trans Air.sp. cvA 7: 7: —

Rusland.

Mosk.Wind. '99 4 4¼● 3½ —
Podol. Spwm. 4½ 2¼: 2¼: —
Rjas Ur. 125 '94 4 2● 2¼● —
Rjas Ur. 625 '94 4 2⅜● 2¼● —
Rjas Uralsk '97 4 2⅝: 2¼● —
Rjas Uralsk '98 4 2¼: 3: —
Wlad. Sp. '09 4½ 3½ 3½: —
Wlad. Sp. '12 4½ 3½ 3½: 3¼
Wlad. Sp. '13 4½ 3½ 3½: —
Wlad Sp. 125 '85 4 1⅝ 2 —
Wlad Sp. 625 '85 4 2¼: 2¼: —
Wlad Sp. 125 '94 4 1¾ 2 —
Wlad Sp. 625 '94 4 2 1/16 2⅛: —
Wlad. Sp. '95 4 2¾ 2¾: —
Wlad. Sp. '97 4 2¾ 2¾: —
Wlad. Spr. '98 4 2¾ 3: —
Z.-Oost. Sp. '97 4 2¾ 2¾: —
Z.-Oost. Sp. '98 4 2¾ 2¾: —
Z.-Oost. Sp. '01 4 2¾ 3: —

Amerika.

Atch. Top. C.v.A. 127 126⅜ —
Atch. Top. Hyp. 4 92 92¼: 92¾
Atch. Top. '55 4 86½: 86¾: 86¾
Balt. Ohio C.v.A. 88: 86: 86½
Centr Pac. 1e H 4 90⅞ 90⅞: 90⅝
Chic. M. & S. afg. 10 1/16 10½: —
Chic M&S afg.pr. 15½: 17● —
Chic R.-Isl. cvgA. 44½● 41½ —
Chic. R.-Isl. '34 4 89¼ 90: 90¼
Col. South G. 4½ 94½: 94¾: —
Cuba Rl. 1e H. 5 93 93⅝● —
Denv. Rio Gr. p.A. ¾ ¾ —
DnvRioGWRCCpA 39⅛ 41● —
Erie Spw. gew. A. 29¾ 28¾● 28⅜
Erie Spw. 1e Pr.A. 40● 39: 39⅛
Erie Sp. c 1e pr. A 40 39: 39⅛
Kansas City S. A. 39⅞ 37 —
KansasCity S. PA. 64: 63½: —
KansasCitySCvPA 64¼: 63¾: —
Kansas City S. 5 95½ 95¾: —
Kansas City S. 3 74¾ 74¾: —
L. en N. 2e Hyp. 3 67½● 67: 67¾
MissKanTexR.CA$ 30¾ 34¼ —
MissKanTexR.CPA 88½ — 89½
MissKanTexR.AB5 92⅜ 91¾: —
Miss.PacRC. CPA. 76½ 75● 73¾
Missour. P.R.Cv 4 67¾ 67½: —
N.Railr.Mx Afg.4½ 29 30 30
Nat.RailrMx Afg. 4 15 16 16
Nat.Rw.Mx. C1PA. 6⅜ 6¾ —
Nat.Rw.Mx.O2PA. 3: 3⅜ 3⅞
N.RwMxJuli'14 4½ 16: 16½ —
NY.Ontario&W. A. 23 22¼● 22
NYPens.&Ohio 4½ 98½● 98● —
Norf&W.G.1eHO 4 92¾ 92½: 92⅞
Norf.&W. G.M.B 4 95● 92¾: —
North Pacific 4 88 88: 88½
OregonCalif 1HG5 100½●100½: —
Philipp. Rw. 1HO4 44 13/16 43½: —
S.Ant.&Ar. 1eHO4 85¼: 85¼: —
Seab.AirL. R.G.O.4 72● 72● —
SLouis&SF GHO4 80¾ 80: —
SPMinneap&M.4½ 99¼ 98¾: 98¾
Sth.Pac.C. A. 100½ 100: 100½
Sth.Pac.C. C.v.A. 100½ 100: —
Sth.Pac.C. G.O.4 87⅝: 87¾: 87 13/16
Sth.Pac.C. '29O.4. 97½ 97⅛ —
S.Pac.C. 1eH.O.4. 88 88½● —
Southern Railw. 4 83: 83● —
Un.Pac.Rr. C.v.A. 147⅞ 145: 145½
Un.Pac.Rr. GiO. 4 94⅞ 94¾: 95¼
WabashRlwC CvA. 40¼ 38¾ 40
West.PacRr CvA. 33: 34½● 35⅞
WestPacRr CvPA. 78: — —

Canada.

CanadianPac CvA. 157⅞ — 158
ManitobaS. 1HO5 101½ 101½ —

Mexico.

Vera Cruz Afg.4½ 22 23● 22½
VSpvYuc£50-100 5 58: 58: —

Argentinië.

CtrArgentine CvA. 75⅜● 75⅜● —

Brazilië.

Railw£20-100HO4½ 25 24: 25
Railw. £200 HO4½ 25: 24: —
Leopold. Spw. C. 34: 34: —
Sorocab. Rw. 4½ 47: 48: —

TRAMWEG-MIJEN.

NEDERLAND EN KOLONIËN

BataviaElec.Tr. A. 29¾ 31● 28½
BataviaElec.Tr. 5 80● 80● —
BetuwscheSttr. A. 3: 3: —
Dedemsv. Sttr. A. 16 16: —
Gooische Sttr. 4 88½: 88½: —
Haagsche Trw. A. 290● 290● 290
Haagsche Trw. 6 102● 102● —
Kediri Sttr. A. 194 193: 194½
Madoera Sttr. A. 131½ 131⅛: —
Madoera Sttr. PA. 61⅛ 61: 61¼
Madoera Sttr. 7 104● 104● —
Madoera Sttr. 5 98● 98● —
Madoera Sttr. 4½ 89● 89● —
Malang Sttr. A. 156½ 156: 157
Modjok. Sttr. A. 68● 68● —
Modjok. Sttr. P.A. 67● 67● —
Modjokerto Sttr. 4 80● 80● —
Ned. Trw. O. 3½. 58: 58: —
Ned.-Ind. Trw. A. 46½ 45● 46¼
Nrd.-Holl. Trw. 3 90: 90: —
Ooster Sttr. 4 90 90: —
Oost-Java Sttr. A. 70 70 —
OostJavaSttr.Bv.A 81 81 81½
Oost-Java Sttr. 7 102 102 —
Oost-JavaSttr. 5½ 100 100● —
Oost-JavaSttr. 4 89 89 —
Passoer. Sttr. A. 72 72½ 73
Passoer. Sttr. 4 79● 79● —
ProbolingoSttr. A. 102 102½ —
ProbolingoSttr. 5 95 95 —
ProbolingoSttr. 4½ 90● 90● —
Rott. El. Trm. O. 7 102 102½● 100¾
Rott. Tramw. 5 95 95 —
Rott.Trw. 1897 3½ 79● 79 —
Rott.Trw. 1900 3½ 79● 79 —
Samar.-Joan. A. 143 144 145●
Samar.-Joan. 4½ 97¼ 97¼ —
Samar.-J. '92-'01 4 91 91 —
Semar.-Cher. A. 140● 142 —
Semar.-Cher. 7 101● 101 —
Semar.-Cher. '15 5 100 109 —
Semar.-Cher. '18 5 100 100● —
Semar.-Cher. 4½ 97¾ 97¾ —
Semar.-Cher. 4 91½ 91½ 93½
Serajoedal Sttr. A. 135● 132 131½
Serajoedal Sttr. 7 101¾ 101¾ —
Serajoedal Sttr. 5 100 100: —
SerajoedalSttr. 4½ 95: 95: —
Serajoedal Sttr. 4 94● 94● —
TrM.DeMeijerij A. 3 3 —
TrM.DeMeijerij4½ 80 80: —
Westl. Sttr. 1eP.A. 60 60 —
Westl. Sttr. Pr.A. 16● 16● —
Westl.Sttr. 1HO.4 76 76 —
Z.-Vlaand. Trmij. 5 93½● 93½● —
Zuider Sttr. A. 21 28 —

BUITENLAND.

Manilla Suburb. 5 84 84: —

PREMIELEENINGEN.

Nederland.

A'dam 1874 f 100 3 111 13/16 110½ 110½
A'dam f 1000 3 104● 104 —
A'dam Ol. f 100 3 100 100 100¼
Pal.v.Volksvl.'67 f 80 80 81
Rotterdam 1868 3 114⅛ 114 114⅛
Witte Kruis 1888 83 83 84

België.

Antwerpen '87 2½ 13 13 —

Spanje.

3 pct. Madrid 1868 63½ 63 —

Afrika.

Congo Lot. 1880 f 9.00● 9.00● —

Amerika.

Pan. Kanaal '88 f 16.00:15.00● —

PROLONGATIE 3

VOORL. GENOT. FONDSEN.

1e RUBRIEK.

RubberAd.II CvA. 130 129: 129½
Engeland C.v.O.5½ 107: 107: —
Gen.Mot.C. CvA.$ 115 120: —
Hudson&M. C.v.A. 39⅞ 38: 39
Hudson&M. CvPA. 72: 72: —
Oostenrijk '23-43 6 100 100¼:100½
N.Gist&Spib. CvA. 371 368: 371½
Hongarije O. 7½ 96¾ 98: 98 13/16
BillitonM.1R. CvA. 640 650: —
BillitonM.2R. CvA. 570: 565: —
Serbadjadi C.v.A. 353 353: 350½
MijtEvKMaek.CvA. 136 136: 136
Kon.Holl.Ll.A.PrA. 25 25 —
Kon.Holl.Ll.B.PrA. 26⅝ 26¾ —
K.Holl.Ll.2eH.I.O.4 43 42¾ —
K.Holl.Ll. 1eH.O.4 77 77 —
MarconiWofC.CvA. 110½ 111: 112
Westkust C.v.A. 119¾ 117: 117¼
Koloniale B. C.v.A. 205: 203● 204
Tsiech.St.Holl. 7½ 99 1/16 100● 99 1/16
V.Majang L. CvA. 458 460● 457
AdmKvAe/oOK. A. 103½ 103½● —
KendengLb. C.v.A. 399 390: —
TelagaPateng. NA. 355: 355: 356
Allied Sum. Pl. C. 113¾ 112: 112
Ali.Sum.Pl. On.C. 115¾ 115 115¼
FiskRub.Cv C10A. 17⅛ 17⅛ 17
FiskRub.Cv CPA$ 81 79½ —
Lahad Datu A. 98½ 100● 99¾
Poerworedjo CvA. 109 108 100
N.-I.Suik.Un. CvA. 232 228 231
Int.Pow.Sec.C. 6½ 94½: 94¼: 94¼
V.Ind.Cult.O. CvA. 202 200● 204
Amst. Grndbrbk. 5 99 99 —
Wagon Lits O. 6 98⅞ 98⅞● 98½
Rademaker Ccib. 5 95½● 95½● —
Pasir Karet N.A. 150 140: —
Tjilangkap Rubber N.A. 78 76: 78½
Deli Spoor. C.v.A. 187 184 186
Industrie-Disc.CvA 120½ 120 120½
Alg. Hypb. 4½ 98¾ 98¾ —
Tjoerong 125● 124 124
Geld. St.tr. 6 100 100: 100 13/16
Beth. St. R. C.v.A. 100¼ — 100½
Zuid-PreangerN.A. 125 123● —
Fide Water 99¼ 99¼ —

2e RUBRIEK.

Amerika 1e 103● 102¾●102½
Amerika 2e 101½ 101: 101
Amerika 3e 100¾ 100¾:100¾
Amerika 4e 102¾ 103½●103
Am. Treasur. 4¼ 109½●106½:108¾
AnacondaCp. CO7 105¼:105¼:105⅝
Anaconda C. 1HO6 104 103¼: 104 1/16
Batavia Rubber 90 90● 88
Braz.RwCv afg.4½ 23 22: 22
Bijenk. Winstb. f 246. 240: —
Can.Pac. C.vP.C.4 83 83● —
Cit.Serv.Cp. Gb. 6 96 96 —
Deens.Stedenlng. 8 110½:110½: —
Denemarken O. 6 104: 104: —
Denem.k360-720 3½ 67● 66½● —
Denem.kr.1800 3½ 67½● 67½● —
Dept.Seine £ O. 7 95● 95● —
Dept.Seine $ O. 7 89● 89● —
Dominic. Rep. 5½ 99 99½● 99⅜
Engeland '37 5½ 106: 106: —
Engeland War L. 4 99⅝: 99⅝: —
Engeland Fnd. L. 4 90● 90● —
Engeland Vict.B. 4 92: 92: —
Frankrijk 1924 7 90½● 91½● 91⅜
Frankrijk P.L.'20 6 101½● 101½● 101 1/16
Frankrijk '15-'16 5 91½● 91½● —
Frankrijk 1920 5 103¼● 101● —
Frankrijk 1917 4 9● 9● —
Frankrijk 1918 4 9● 9● —
Japan 1924 6 92½ 92½: 93¼
Kopenh. $1000 5½ 100⅛ 100¼● —
Kopenhagen 1908 4 80½● 80¼ —
Moeara E. 1Wbw. 500● 490● —
Moeara E. 4Wbw. 1920 1950● —
N-YorkTel. $O.4½ 98¾ 98: —
Paris Lyon Med. 7 86¾ 87● —
ParisLyonMed.$O6 75¼: 75¼: —
ParisLyonMed. £6 85● 85½● —
Rotterdam 1924 6 106⅛ 106⅛● —
Zweden 1940-45 5½ 104⅝●104: —
Zwitserland 1923 100● 100● —
Zwitserland 1890 3 67⅝ 67 13/16 —

NOTEERINGEN VAN GROEP A.

De eerste not. wordt genoteerd van 10.30—10.40 u., 2e 10.40—10.50 u., 3e 10.50—11 u., 4e 11—11.10 u., 5e 11.10—11.20 u., 6e 11.20—11.30 uur.

\ = gedaan; I = gedaan en laten; ¦ = gedaan en bieden; ● = laten; : = bieden

	v.k.	1e	2e	3e	4e	5e	6e	7e
BANK- EN CREDIETINSTELLINGEN.								
Koloniale Bank A.	197-¼	197¼	—	—	197½	—	—	—
N-Ind. H.bk. f 1000	159½	159½:	—	—	—	—	—	159½
N. H. M. cert. f 1000	148⅛	148⅜	—	—	—	—	—	—
Ned. H. M. resc. A.	147¼	148¾	—	—	—	—	—	—
INDUSTRIEELE ONDERNEMINGEN.								
Holl. Kunstz. Ind. A.	126¼	124½-5	—	—	—	—	—	—
Holl. Kunstz. Nw. A.	120¼:	—	—	—	—	—	—	—
Jurgens Gewone A.	167¾-8½	166¾-7½	—	—	—	—	—	—
Jurgens Pref. A.	96¾	96¾	—	—	—	—	96½-¾	—
Jur. B. pr.w.A. f 7000	95¾	—	—	—	—	—	—	—
Jurgens B. pr.w.A. 7001/2860	95¾	95½●	—	—	—	—	—	95I
Jurgens C pr. w. A.	98¾	98¾	98¾	—	—	—	—	—
Maekubee. Kunstz.f	136	133I	133½	—	134	—	—	131-½
Ned. Kunstz. ab. A.	312¼	309¾-10	309	309¼	309	—	—	—
N Kunstzfab. N.A.	300●	296●	—	—	—	—	—	—
Philips gewone A.	375●	—	373●	—	—	—	—	—
Philips pref. A.	155●	—	156●	—	—	—	—	—
Philips Gem. B. A.	300●	—	359●	—	—	—	—	—
Phil. Gem. B. Nw A.	343½	—	345●	—	—	—	—	343½
Philips pref. wd. A.	154●	—	15[illegible]●	—	—	—	—	148¾I
Philips Nw pref. A.	142¾	—	144●	—	—	—	—	141¾I
MIJNBOUW-ONDERNEMINGEN.								
Redjang Lebong A.	285	283:	—	—	—	—	—	—
PETROLEUM-ONDERNEMINGEN.								
Dordt. Petr. gew. A.	375	378●	—	—	—	—	—	374½
Dordt. Petr. pref. A.	369½	370●	—	—	—	—	—	—
Gec. Holl. f 1000 A.	183●	—	—	—	—	—	—	—
Kon. Petr f 1000 A.	393½-4	390¼-2½	391-½	391-¾	—	—	390-½	—
Kon. Olie Nwe A.	379:	376	—	—	—	—	—	—
SCHEEPVAART-MAATSCHAPPIJEN.								
Holl Amerika. A.	46	47●	—	—	—	—	—	—
Holl. Amerika. G. E.	36½	36½●	—	—	—	—	—	36¼
SUIKER-ONDERNEMINGEN.								
C. Vorstenl. gew. A.	171½-2	171¼	—	—	—	—	—	171
C. Vorstenl. w.A.	162.50-3	162 00	—	—	—	—	—	—
Hand. Ver. A. f 500	660-2½	664-7	663-5	—	661-3½	659-62	—	659-60
Poerworedjo A.	109	110●	110●	—	—	—	—	110I
TABAKS-ONDERNEMINGEN.								
Deli Bat. 250/1000	424	424¾	423½	—	422½	—	—	—
Deli Maatsch. f 1000	383	381-4	—	381-9	381½	381	—	381¼
Oostkust	219	215-6	—	214-5	—	—	—	—
Senembah 500/1000	481-2	478-9	—	—	474-5	474-5	473	476
RUBBER-ONDERNEMINGEN.								
Alg. Belg. Jav. C. A.	164-½	164	—	—	—	—	—	—
Amalaoetoe Rubber	237 Exd	235:	—	—	—	—	—	—
Am. Rubber A	334½-5I	330½-2I	—	—	—	331-1½	—	331-1¼
Amst. R.C.M. C.v.A.	338	339●	—	—	—	—	—	336¼
A'dam II R.C. C.v.A.	127⅛	130●	—	—	—	—	127¼	—
Amst. Java Rub. Cy.	54	66●	—	—	—	—	51	—
Amst. Langsa Rubb.	77½	80●	—	—	—	—	—	—
Amst. T. R. C. Mij.	185½-6I	187●	—	—	—	—	—	185
Andjasmoro Rubber	122½	122:	—	—	—	—	—	122
Bandar Rubber Mij.	241	242I	—	—	—	—	—	—
Basilam Rubb. Mij.	210:	210:	—	—	—	—	—	—
Batoe Sum. R. Mij.	171	176●	—	—	—	—	—	—
Deli Batav. Rubber	241	245●	237	—	—	—	—	—
Deli Bat.R.M.C.v.A.	242:	243●	—	—	—	—	—	—
Fr.-Ned. Kol. C. M.	240½	241:	—	—	—	—	—	240¼
Gogo Niti Cult. Mij.	338½	335:-42●	—	—	—	—	—	339
Hessa Rubber Mij.	435-6	434-7	—	—	—	—	—	—
Ind. Rubber Comp.	393	389	—	—	—	—	—	—
Indragiri Cult. Mij.	260	262●	—	—	—	—	—	—
Java Caout. c. C.A.	201¼	210●	201	—	—	—	—	—
Java Rubber	144	145:	—	—	—	—	—	146
Kali Bakar	350I	—	345:	—	—	—	352¼	—
Kali Tel. Banj. R	368	360:	—	—	—	—	368	—
Kendeng Lemb. R.	363-4	391	—	—	—	—	—	—
Lamp. Sum. R. M.	257:	264●	—	—	—	—	—	263½-4I
Lampong (de) Mij.	81	85●	—	—	—	—	75	—
Lamp. M. pr. wd. A.	143I	150●	—	—	—	—	144	—
Linkungan Born. R.	90	95●	—	—	—	●	89¾	—
Maj. I. Mij. t. E. d. A.	460●	450●	—	—	—	—	—	459
Rec. Majang L.	480:	—	—	—	—	—	—	—
Malabar Rubb. Mij.	85	85●	—	—	—	—	—	83½
N.-I. R. & Kol. C. A.	325	325I	—	—	—	—	—	325
Oost-Java Rub. Mij.	370½	385●	—	—	—	—	372	—
Padang Rubb Mij.	327	330●	—	—	—	—	—	—
Preanger Rubb. Mij.	181¼	190●	—	—	—	—	180⅛	—
Priok Cult. Mij. A.	128½	128:	—	—	—	—	—	128
Rott. Tap. C. Mij.	154-5	152	—	—	—	—	—	152-3I
Rotterd. Tapan. S	151:	155●	—	—	—	—	—	—
Salatri-Plant.C.M.A.	172¼	176●	—	—	—	—	170¼	—
Salatri Plant. N.	158½	—	150:	—	—	—	—	—
Serbadj. Sum.-R.Mij.	354-8	350I-1	—	—	—	—	351-½	—
Silau Sum. R. A.	190	190●	188I	188½	188¼	—	—	—
Soerowinang CM. A.	395	395●	—	—	—	—	—	390
Sumatra Caoutc. A.	282	290●	—	—	—	—	282¾	—
Sum. Caout. Nw. A.	275●	275●	—	—	—	—	—	—
Sum. Rubber Cult.	357-65	370●	—	—	—	—	358	—
Surin. Balata Cy. A.	185	185●	—	—	—	—	—	—
Tjibantjet Rubb. A.	168:	168:	—	—	—	—	—	168
Tjib. Tjip. Caout. A.	228	220:	—	—	—	—	228	—
Ver. Ind. Cult. Ond.	202½	198I-9	199	—	—	199	—	199
Ver. Ind. C. Ond. 6	101●	101●	—	—	—	—	—	—
Wai-Sumatr. Rubb.	309½	319●	—	—	—	—	—	304
Waringin Cult. Mij.	320:	325●	—	—	—	—	—	320
W.-Borneo C. Mij	35⅛	35●	—	—	—	—	31I	—
Zuid-Prang. Rubbur	131¼	135●	130½	—	—	—	130½	—

BROEKMANS' COMMISSIEBANK
VOOR
INCOURANTE FONDSEN
HEERENGRACHT 444
WEEKBLAD f 5.- PER JAAR

C. J. WENNEN
IN EFFECTEN
Amsterdam — Bussum
Leliegracht 9, Torenlaan 2a

UTRECHTSCHE HYPOTHEEKBANK
UTRECHT
Pandbrieven f 41.000.000
DE BANK STELT BESCHIKBAAR:
4½ pCt. Pandbrieven
à 99 pCt.
IN STUKKEN VAN
f 1000.- f 500.- en f 100.-
De Directie:
Mr. A. J. S. VAN LIER en Mr. P. R. HOORWEG.

Noteeringen Groep A.

Slotkoersen.

Maandag 12 April 1926

Holl. Kunstzijde Ind. A. 126¾
Mackubee, Mij. t.E.v.K. A. 13[illegible]
Handelsvg. A'dam Aand. 661¾
Deli Batavia Aand. 42[illegible]
Deli Mij. Aand. 38[illegible]
Oostkust f 1000 Cert. v. A. 21[illegible]
Senembah Aand. 48[illegible]
Wai-Sumatra Rubber-Mij. A. 309¼

Noteeringen Groep B.

Koersen van 2 uur 2.3[illegible]

Oblig. '23 B f 1000 6 103 1/16
C. N. W. Schuld 2½ 62 13/16
Oost-Indië '21 A f 1000 7 101 13/16
Oost-Indië '19 f 1000 6 101⅝—11/16
Amsterdam 1e leening 1924 6 102⅝
Amsterdam 1922 5½ 101⅛
Amsterdam 1923 5 100⅜
Amsterdam 1913-1914 4½ 98¾
Amsterdam 1916-1917 4½ 98¾

Advertentiën.

De Heer en Mevrouw
SMULDERS—MOL
geven met vreugde kennis van de geboorte van hun Zoon
FERDINANDUS JOSEPHUS MARIA
UTRECHT, 11 April 1926.
Frans Halsstraat 69.

Getrouwd:
C. VAN PELT, ARTS
en
J. RUTTEN.

De Heer en Mevrouw C. VAN PELT—RUTTEN danken, ook namens wederzijdsche Familie, voor de betoonde belangstelling.
AMSTERDAM, 13 April 1926.

Wijnhandel M. J. Roozekrans, Haarlem

WOENSDAG
BIJ
HERMETA

AMSTERDAM Kalverstraat — DEN HAAG Veenestraat

CHEMISE-ENVELOPPE
prima macco - zeer fijn weefsel - rose en lila
1.25

ZIJDEN DIRECT. PANTALONS
gestreept weefsel, prima kwaliteit, goed wasch-baar. alle modekleuren
2.45

ZIJDEN ONDERJURKEN
gestreept weefsel, prima kwaliteit — vallen van steken onmogelijk — diverse modekleuren
3.90

ZIJDEN DAMES KOUSEN
prima kwaliteit, geheel zijde, alle modekleuren
1.75

Deze prijzen zijn alleen morgen geldig

---

ons speciaal modeblad bevattende een keur van circa 100 van de nieuwste modellen voor mantels, japonnen, kinderkleeding, enz.
25 c.
DE BIJENKORF

Verkoophuis
Keizersgracht 202-204,
is het beste adres voor hen, welke zich goed en goedkoop van nieuwe of 2de hand
MEUBELEN
willen voorzien.
Dagelijks geopend 9—6 uur.

WERKSPOOR-AMSTERDAM.

De JAARLIJKSCHE ALGEMEENE VERGADERING VAN AANDEELHOUDERS zal gehouden worden op **Vrijdag 30 April** e.k., des voormiddags te 11½ uur, ten kantore der Vennootschap, Oostenburgermiddenstraat 62 te Amsterdam.

Als Bankinstellingen bedoeld in art. 15 der Statuten worden aangewezen de Nederlandsche Handel-Mij. en De Twentsche Bank te Amsterdam.

De punten van behandeling, benevens de Balans en de Winst- en Verliesrekening per 31 December 1925, zullen van den **22en April** ten kantore voornoemd voor aandeelhouders ter inzage liggen.

De Directeur:
J. MUYSKEN.
AMSTERDAM, 13 April 1926.

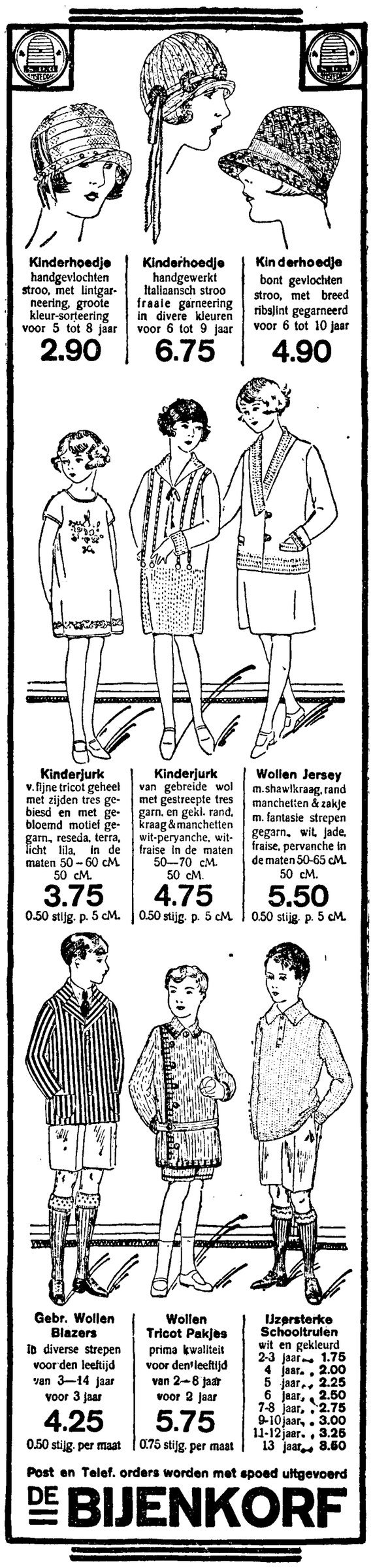

Kinderhoedje handgevlochten stroo, met lintgarneering, groote kleur-sorteering voor 5 tot 8 jaar **2.90**

Kinderhoedje handgewerkt Italiaansch stroo fraaie garneering in divere kleuren voor 6 tot 9 jaar **6.75**

Kinderhoedje bont gevlochten stroo, met breed ribslint gegarneerd voor 6 tot 10 jaar **4.90**

Kinderjurk v. fijne tricot geheel met zijden tres gebiesd en met gebloemd motief gegarn., reseda, terra, licht lila, in de maten 50 – 60 cM. 50 cM. **3.75** 0.50 stijg. p. 5 cM.

Kinderjurk van gebreide wol met gestreepte tres garn. en gekl. rand, kraag & manchetten wit-peryanche, wit-fraise in de maten 50—70 cM. 50 cM. **4.75** 0.50 stijg. p. 5 cM.

Wollen Jersey m. shawlkraag, rand manchetten & zakje m. fantasie strepen gegarn., wit, jade, fraise, pervanche in de maten 50-65 cM. 50 cM. **5.50** 0.50 stijg. p. 5 cM.

Gebr. Wollen Blazers in diverse strepen voor den leeftijd van 3—14 jaar voor 3 jaar **4.25** 0.50 stijg. per maat

Wollen Tricot Pakjes prima kwaliteit voor den leeftijd van 2—8 jaar voor 2 jaar **5.75** 0.75 stijg. per maat

IJzersterke Schooltruien wit en gekleurd
2-3 jaar . . 1.75
4 jaar . . 2.00
5 jaar . . 2.25
6 jaar . . 2.50
7-8 jaar . . 2.75
9-10 jaar . . 3.00
11-12 jaar . . 3.25
13 jaar . . 3.50

Post en Telef. orders worden met spoed uitgevoerd
DE BIJENKORF

Concertgebouw

Donderdag 15 April — 8¼ uur
Abonnements-Concert
(Serie A, B en BD).
Het Concertgebouw-orkest
Dirigent:
WILLEM MENGELBERG
Soliste: **CECILIA HAN EN** (Viool)

La Rouet d'Omphale } C. SAINT
Viooloncert . . } SAËNS
Derde Symphonie (Eroïca)
L. v. BEETHOVEN.

Toegangsprijs voor het publiek f 4.— verhoogd met rechten.

Kaartverkoop en plaatsbespreking Woensdag 14 en Donderdag 15 April van 10—3 uur in het Concertgebouw. Telefonisch van 9½—10 en van 1½—3 uur 20861.

HOLL. SCHOUWBURG
Het Nwe Nederlandsch Tooneel
Woensdagavond 8.15 uur
OUD HEIDELBERG
Vrijdag 16 April, 8.15 uur
VOLKS-VOORSTELLING
Nummer Zeventien
Prijzen 25, 40 en 60 ct. plus 20 pct.
Alg. plaatsbespreking v.a. morgen

PIANOLESSEN.
door gediplomeerd LEERAAR, f 12.50 per kwartaal Brieven No. 10944, bureau De Tijd.

REMBRANDT THEATER
VAN VRIJDAG 16 APRIL AF
VERWACHT
DE NIEUWE VERFILMING VAN 'T GROOTSCHE ITAL.-KUNSTWERK
DE LAATSTE DAGEN VAN POMPEÏ

Stadsschouwburg
N.V. Het Schouwtooneel
Dir. Adr. v. d. Horst en Jan Musch

Donderdag 15 April half negen
POPULAIRE VOORSTELLING
GOEDKOOPER DAN COUPONS
111e opvoering van
DRIE WIJZE GEKKEN
Een geschiedenis van jonge en oude liefde.
Prijzen van f 1.50 tot f 0.30 plus rechten

Herplaatsing wegens misstelling
UITGELOOT
van de 4 pct. leening f 35000.— ten laste v. d. R. K. Kerk
St. Dionysius
te Heer-Hugowaard,
No. 7 à f 500.—, aflosbaar van 1 Mei af bij J. WESTERWOUDT & Co, Amsterdam. 3243
Past. CH. F. J. M. DE MEULDER.

Jongens Sportpakken

prima gemaakt nieuwste modellen
9.50
45.-

P van den Brul
AMSTERDAM NIEUWENDIJK 184
TEGENOVER DE BEURSPASSAGE

STOOMWASSCHERIJ „DE ZON"
Firma H. J. DIEBEN — LEIDEN
Eischt U voor Uw wasch een zorgvuldige en vakkundige behandeling, laat ons dan Uw wasch behandelen en U zult uiterst tevreden zijn! 160
VRAAGT PRIJSOPGAVE
Lage Prijzen · Helder Waschgoed

PEEK & CLOPPENBURG
JEKKERS
COVERCOAT - BLAUW
7½- 11.- 14.- 16-. 18.-
IN MAAT 5
KINDERKLEEDING
SOLIDE GEMAAKT
IN MAAT 5
7½- 10.- 14.- 16.- 20.-
BLOUSEPAKJES - SPORTPAKJES MET 1 EN 2 CULOTS
EIGEN FABRIKAAT

WOENSDAG LAATSTE DAG
COUPONS
WOLLEN-, ZIJDEN- EN KATOENEN STOFFEN UIT ONZE CONFECTIEFABRIEKEN EN ENGROS-AFD. WITTE STUKGOEDEREN
KALVERSTRAAT-DAMSTRAAT
GERZON

BUITENLAND.

ALGEMEEN OVERZICHT.

Het is nog slechts een gerucht, verspreid door den „Manchester Guardian" — overigens een serieus nieuwsorgaan —, doch men zou er zich niet in het minst over behoeven te verwonderen, dat n.l. de voorbereidende ontwapeningsconferentie, die was vastgesteld op 18 Mei, zal worden verdaagd — laten we zeggen ad Kalendas graecas of: Sint Juttemis. Het heet, dat de Randstaten (Estland, Letland, Littauen) geen definitieve houding inzake de bewapening kunnen aannemen, wijl, zooals men weet, Rusland niet aan de conferentie deelneemt, doch — merkt het Engelsche blad terecht op — dit argument houdt geen steek, daar de voorbereidende conferentie slechts een theoretische oplossing van academische vraagstukken behoeft te geven en daar de eigenlijke conferentie in geen geval vóór het volgend jaar zal bijeenkomen. Men moet dus wel aannemen, dat er andere reden zijn, dit tot uitstel nopen. Die redenen — ze zijn niet moeilijk op te sporen; we hebben er herhaaldelijk gewag van gemaakt. En het is, alsof Italië door zijn demonstratief optreden tegenover „het buitenland" er een nog dringender en dwingender karakter aan geeft. Signor Mussolini proclameert openlijk voor zijn land de noodzakelijkheid, om ten gerieve van de velen, die in Italië zelf geen behoorlijk economisch bestaan kunnen vinden, door koloniseering een aanzienlijk gedeelte van Noord-Afrika te gaan veroveren en kondigt zijn voornemen aan, om dat buitenland bij het doordrijven van de fascistische politiek, zoo noodig, te trotseeren. Te meer, daar men — blijkens hetgeen de „Corriere d'Italia schrijft — in het fascistisch kamp „het buitenland" vereenzelvigt met „vrijmetselaars-democratie" en „materialistisch socialisme". De fascisten denken daarbij natuurlijk op de eerste en voornaamste plaats aan Frankrijk en aan Duitschland met zijn Oostenrijkschen voorpost — Frankrijk als belemmerende Italië's vrijheid van actie in de Middellandsche Zee en Duitschland als een struikelblok voor Italië's opmarsch naar het Noorden, als een hinderlijken invloed op Italië's irredentistische grijpzucht en annexatielust. Van een groote solidariteits-actie in het belang van den Europeeschen vrede en de algemeene toenadering tusschen de verschillende volken der wereld, schijnt noch in dit voorjaar, noch gedurende den zomer — noch zelfs in het najaar, in September, op de „assemblée" — iets van beteekenis te verwachten.

Iedere natie zal bij de oplossing harer moeilijke binnen- en buitenlandsche quaesties (en hoe vaak houden deze niet met elkaar verband!) zich zelf moeten redden: Frankrijk met zijn financieele moeilijkheden, zijn politieke beslommeringen in Syrië en Marokko — die nog altijd in dezelfde phase blijven verkeeren — België met zijn moeilijke worsteling naar de economische herleving, Engeland met zijn jaarlijks terugkeerende sociale krisissen. Vandaag komen daar dan — zooals men weet — de vertegenwoordigers der beide partijen uit het steenkolenbedrijf bijeen, om te trachten tot overeenstemming te geraken. Na het bekend worden van het standpunt der werkgevers zullen nu ook de mijnwerkers heden nadere mededeelingen doen omtrent hun houding. En daar — we zeiden het immers reeds — de quaestie vóór het einde van deze maand moet worden opgelost, is de regeering voornemens zelf het initiatief te nemen tot het bijeenroepen van de vertegenwoordigers van beide partijen, indien dit noodig mocht blijken. Indien mocht blijken, dat de onderhandelingen niet verder komen, zal Baldwin tot zulk een conferentie zelf het initiatief nemen.

De kolenkrisis wordt als iets zóó ernstigs beschouwd, dat zelfs het Lagerhuis zijn werkzaamheden, met uitzondering van de behandeling der Begrooting, zal uitstellen, indien zulks noodig is, voor het nemen van wetgevende maatregelen, ten einde uitvoering te geven aan de voorstellen der kolencommissie, wanneer vóór het einde van deze maand geen vergelijk tot stand komt. Ja zelfs acht men het niet onmogelijk, dat de behandeling der begrooting wordt uitgesteld, wanneer het mogelijk blijkt vooraf een regeling inzake de kolenquaestie te treffen.

Voor Engeland's economisch leven geldt het: kolen op de eerste, kolen op de tweede, kolen op de derde plaats. Vandaar de macht der mijnwerkersfederaties, vandaar ook de bijna telken jare terugkeerende conflicten.

Die tusschen Mexico en Amerika over de petroleum-concessies schijnen buiten verwachting langs zeer pacifieken weg uit de wereld te zullen worden geholpen. Reuter verzekert ons, dat uit de tien nota's, welke gedurende de laatste vijf maanden tusschen Washington en Mexico gewisseld zijn en die gisteren werden gepubliceerd, blijkt, dat er wat betreft het uit den weg ruimen der oorzaken van wrijving tusschen beide regeeringen, aanmerkelijke vorderingen zijn gemaakt.

Het voornaamste punt, waaromtrent óvereenstemming is bereikt, is wel dit, dat de petroleumconcessies, door Amerikanen vóór de aanneming der grondwet van 1917 verworven, zullen worden bekrachtigd door concessies voor 50 jaar, die verlengd kunnen worden en die niet mogen worden aangetast door de maatregelen van Mexico tot nationalisatie.

Tegen Mexico zal Washington dus vermoedelijk zijn weldra krachtig versterkt wordende militaire luchtvloot — de Volksvertegenwoordiging heeft voor dezen post 85 millioen dollar uitgetrokken — niet behoeven te gebruiken.

Pangalos is dus president der Grieksche republiek — president, gekozen met overweldigende meerderheid van stemmen in alle departementen. Een zijner eerste officieele functies zal zijn den secretaris-generaal van den Volkenbond, Sir Eric Drummond, te ontvangen, die, vergezeld van zijn adjudant Cattolica en den directeur van politieke zaken Mantoux, op uitnoodiging der regeering Griekenland komt bezoeken.

Verder zal hij aan 'n vertegenwoordiger der Duitsche regeering — die daartoe ook expresselijk naar Roemenië en Servië reist — de lugubere leverantie kunnen doen van al de lijken der in Griekenland gedurende den wereldoorlog gesneuvelde en begraven Duitsche slachtoffers. Pangalos schijnt de Mussolini te willen worden van Griekenland! Hij is blijkbaar nog op zoek naar een rechterhand, zooals Farinacci er een voor den „duce" was. Doch hangt daarbij toch te veel van den Volkenbond af, om, zooals Mussolini, onbeperkt den baas te kunnen spelen.

ROMEINSCH NIEUWS.

Onze Romeinsche corr. bericht d.d. 10 April:

Voor de Katholicken van Mexico.

De katholieken van Rome, met de talrijke geestelijkheid aan 't hoofd, hebben aan de uitnoodiging van Z. H. den Paus, overgebracht door Z.Em. den Kardinaal-Vicaris van Rome, gevolg gegeven en zijn in hunne kerken saamgekomen om te bidden voor hun beproefde en lijdende geloofsgenooten van Mexico.

In de Capella Paolina, de parochiekerk van het Vaticaan, waren aanwezig alle bewoners van het Vaticaan, een vertegenwoordiging van de Pauselijke gendarmen, der Zwitsersche wacht en van de Palatijnsche garde. Pater Ruelli, onder-sacrista van Z. H. stelde het Allerheiligste uit en bad gezamenlijk met de aanwezigen de vijftien tientjes van den H. Rozenkrans, waarna de Litanie van alle Heiligen werd gezongen en de zegen met het Allerheiligste werd gegeven door Mgr. Zampini, Bisschop van Porfirione en Sacrista van Z. H. aan wien de zielzorg in het Vaticaan is toevertrouwd.

In de Aartsbasiliek van Sint Jan van Lateranen was het centraal bestuur der Katholieke Actie met het diocesaan bestuur aanwezig, met vertegenwoordigers van alle katholieke vereenigingen van Rome. Het Allerheiligste werd gedurende een uur uitgesteld en er werd gezamenlijk gebeden en gezongen ter eere van het Allerheiligste Sacrament. De Litanie van alle Heiligen werd gezongen, evenals het Miserere en het Parce Lomini. Ook de Kardinaal-Vicarius was aanwezig, die op 't einde den zegen met het Allerheiligste gaf. Aanwezig waren vel bisschoppen en prelaten, de meeste leerlingen van de seminaries en colleges van Rome en een groot aantal geloovigen, zoodat de groote Basiliek geheel gevuld was.

In de Basiliek van H. Maria de Meerdere werd het Allerheiligste uitgesteld op het Pauselijk Altaar en werd gedurende een uur gebeden en gezongen, terwijl Z.Em. Kardinaal Vannutelli, Deken van het H. College, den zegen met het Allerheiligste gaf.

In vele andere kerken werd de plechtigheid gehouden in tegenwoordigheid van vele geloovigen.

In de Basiliek van Sint Pieter worden bizondere plechtigheden ingericht.

Mgr. Pacelli te Rome.

Z.Exc. Mgr. Pacelli, Nuntius te Berlijn, is heden te Rome aangekomen. De Nuntius werd aan het station ontvangen door zijn broeder, adv. Pacelli, door eenige leden van het gezantschap van Duitschland bij den H. Stoel, en eenige leden der Pauselijke Staatssecretarie. Men veronderstelt, dat het doel van deze reis is de voorbereiding van het concordaat met het Duitsche Rijk.

Van af het Sint Pietersplein.

Wie meermalen daags het Sint Pietersplein oversteekt, kan waarnemen, dat men in den linkerarm, die zich van de groote Basiliek uitstrekt tot de kolonnade, zeer ijverig werkt en dit reeds sedert zeer geruimen tijd. Daar waar gedurende het Heilig Jaar niet zeer rijke en toch ook geen behoeftige pelgrims een verblijf vonden, worden de boeken of liever de archieven ondergebracht, die sedert een viertal jaren berustten in het Paleis van Lateranen, dat, gelijk men weet, voor een permanente tentoonstelling der missies wordt ingericht. Deze boeken of archieven komen voort uit alle parochies van Rome en dateeren van eeuwen en eeuwen geleden. Pius X, na vele klachten van geschiedvorschers van het middeleeuwsch Rome en van den Renaissance-tijd, deed al deze archieven uit donkere kamers bij de sacristieën halen en overbrengen naar het Paleis van Lateranen, waar Mgr. Jasoni gedurende jaren bezig is alles te ordenen en te rangschikken. Interessant voor de geschiedvorschers zijn deze archieven wel. Men vindt er de geschiedenis, datums van geboorte, doop en overlijden van zoovele Romeinsche families en tal van andere gegevens. De directeur van het Ned. Hist. Instituut snuffelde er jaren voor de geschiedenis van de Nederlandsche schildersbent. Van Sint Jan komen ze nu naar Sint Pieter. In dezen linkerarm, dien men dien van Constantijn den Groote noemt, werd het nieuwste en meest moderne boekerij-materiaal aangebracht, geleverd door een Duitsche firma en geheel van ijzer. Men ziet nu dikwijls per dag de groote wagens van het Vaticaan met twee groote en sterke muilezels — sterker dan paarden — bespannen naar dezen linkerarm brengen talrijke groote kisten, waarin de archieven verpakt zijn. Ze worden dan onmiddellijk geplaatst en gerangschikt.

Als dit werk geëindigd is, moeten de wagens van het Vaticaan de 45,000 boekdeelen van de boekerij Ferraioli aan den Paus geschonken, overbrengen, met het hout der bibliotheek erbij.

Geen wonder dus, dat Comm. Costa, hoofd van het meubelmagazijn van het Vaticaan, van het transport der goederen, enz. enz., dienst, die men in 't Italiaansch noemt „Floreria", waar echter geen bloem of tuin bij te pas komen, en dus verkeerd door den Uius-Almanak wordt vertaald als „Bloemisterij", veel hoofdbreken en zorg heeft, ook om de lokaliteiten te vinden om deze nieuwe collectie te plaatsen. Er zijn nu plannen om het atelier voor mozaïk, dat aan Sint Pieter behoort, maar ondergebracht is in het Vaticaan, te verplaatsen en de vrijgekomen lokalen voor boekerij te bestemmen.

Niet alleen dit, maar vele andere dingen ziet men vanaf het Sint Pietersplein, die wel de moeite waard zijn eens opgenomen te worden. Maar voor heden genoeg.

BELGIE.

WETENSCHAPPELIJKE CONGRESSSEN IN VLAANDEREN.

I.

(Van onzen Correspondent).

12 April.

Te Gent, waar zoo pas het XIe Groot-Nederlandsch Studentencongres de Dietsche jeugd in geestdrift voor het ideaal van een groot, een sterk en schoon Nederland-in-de-toekomst heeft bij elkaar gebracht, werden op 10 en 11 April gehouden: het XXIVe Natuur- en Geneeskundig Congres; het XIIIe Rechtskundig Congres; het VIIIe Vlaamsch Philologencongres en het IIIe Economisch Congres. Aan deze te zamen gehouden „Vlaamsche Wetenschappelijke Congressen", die, dank zij de toewijding, den onverdroten ijver van den nederigen, sympathieken Vlaming, Dr. Jef Goossenaerts, van keer tot keer in belangrijkheid toenemen en steeds grooter scharen intellectueele werkers weten mobiel te maken — zijn voorafgegaan: een Geneeskundige Studieweek (van 6 tot 9 April); een reeks natuurwetenschappelijke studiedagen, en drie studiedagen voor kunstgeschiedenis. Een tentoonstelling van pharmaceutische en soortgelijke producten, alsmede een zeer uitgebreide tentoonstelling van boeken en tijdschriften, betrekking hebbende zoowel op wijsbegeerte, taal- en letterkunde, als op politieke, economische en exacte wetenschappen, droegen in hooge mate bij tot het aantrekkelijk karakter van de Congressen, waaruit niet minder dan drie nieuwe, voor Vlaanderen en de Vlaamsche cultuur uiterst gewichtige organismen werden geboren, t.w.: 'n kerngezonde Vlaamsche Vereeniging voor Landbouwkundigen, een Vereen. voor Folkloristen, en een waarlijk grootscheepsch Vlaamsch Ekonomisch Verbond.

Het is niet te doen, een relaas te geven van al de voordrachten, wetenschappelijke demonstraties, enz., die tijdens de congresdagen werden gehouden. (Het programma is een brochure geworden van circa 100 bladzijden!) Slechts enkele van de voornaamste werkzaamheden van de vier boven-genoemde congressen willen wij hier naar voren brengen, hopende aldus den lezer, zoo niet een volledig, dan toch een voldoend beeld te verschaffen van de enorme bedrijvigheid, die daar een week lang te Gent aan den dag werd gelegd door Vlaanderens intellectueele élite. Vreemdelingen, Noord-Nederlanders, die de Gentsche studiedagen waren komen meemaken, stonden verstomd over zulke machtige ontplooiing van energieën, in dienst van één wil en één verlangen: de zelfstandigmaking van de Vlaamsche volkskracht, en zagen er, niet zonder recht en reden, een zéker teeken in voor de komende grootheid ven Vlaanderen, dat slechts zijn algeheele vrijheid moet verkrijgen, om, evenals in vervlogen tijden, de wereld te verrijken met de muziek van zijn hart en de stoutheid van zijn geest.

Voor de Vlamingen, die nog steeds niet beschikken in eigen land over een eigen Instituut voor Hooger Onderwijs, zijn de studie- en congresdagen van 6 tot 12 April geweest: een week echt-Nederlandsche Universiteit, in de stad waar de door Willem I gestichte Academia, na de revolutie van '30, werd gemaakt tot een brandpunt van „latijnsche" beschaving.

Prof. Fr. Daels over kleine Gynaekologie.

De geneeskundige studieweek werd Dinsdagvóórmiddag (6 April) door Prof. Dr. Frans Daels ingezet met een uiterst-interessante voordracht over „kleine Gynaekologie voor den practischen arts". Aan de hand van een reeks prachtige diapositieven, wees hij op de vele voordeelen van het gynaekologisch onderzoek langs den aars. Na een overzicht te hebben gegeven van het instrumentarium, dat naar zijn ervaring moest worden aanbevolen, toonde hij aan: hoe men een uitschraping van de baarmoeder moet uitvoeren, demonstreerde het instrumentarium voor het doorblazen met lucht van de eileiders en voor de salpingographie, twee methodes om na te gaan of de bevruchting bij de vrouw mogelijk is.

Donderdagvoormiddag (8 April) zette Prof. Daels zijn les over kleine gynaekologie voort, om te beginnen, besprak hij de therapie der adnexontstekingen en der metritis. Zijn geestige boutades over spoeling en zitbaden waren een aangenaam intermezzo. Hij waarschuwde tegen het jarenlang opsteken van tampons gedrenkt met etsende stoffen; prees de gunstige werking van kleine doses iohimbin Spiegel als middel om hyperemie der geslachtsorganen te verwekken in gevallen van scleroseletsels. In vele gevallen is iohimbin een goed middel tegen onvruchtbaarheid. Terloops hekelde Prof. Daels de laatste ministerieele onderrichtingen voor vroedvrouwen, waarin o.m. omslagen met opiumtinctuur worden aanbevolen tegen pijn in het onderlijf. Uitstekende diensten bewijst de diathermie bij de behandeling van bezwaren, die door verklevingen en verlitteekening in het klein bekken worden veroorzaakt. Bij endometritis werkt sterilisatie met Roentgen zeer goed, wanneer het vrouwen geldt van rond de veertig. Tegen de bloedingen gebruikt Prof. Daels geen haemostyl, omdat hij er sterke anaphylatische toevallen heeft door beleefd, evenmin haemoplastine, omdat dit te duur is. De langzame, elke vijfden dag herhaalde inspuiting van 3 tot 4 gr. natriumcitraat in de venen kan door elken praktikus worden uitgevoerd en volstaat meestal. Soms verwekt de moeilijker inspuiting van gelatina sterilisata Merck wonderen. Ten slotte besprak hij de therapie der abnormale liggingen van de baarmoeder.

Vrijdagvoormiddag (9 April) demonstreerde Prof. Daels de door hem uitgevonden techniek van Radiumdrainage van het klein bekken bij een geval van kanker der baarmoeder. Daarna gaf hij zijn laatste les over kleine gynaekologie. Hij sprak hoofdzakelijk over de therapie der erosies van den baarmoedermond en van de verschillende vormen van witten vloed. Hij verduidelijkte die uiteenzetting evenals zijn vorige met een overvloed van prachtige diapositieven, die voor een groot deel speciaal voor zijn lessen waren vervaardigd.

De talrijke toehoorders dankten door lang applaus Prof. Daels, die, naast en met Dr. Goossenaerts, de ziel blijft van de Vlaamsche wetenschappelijke congressen.

Dr. van Boeckel (Brussel) over de jongste ontdekkingen op het gebied der besmettelijke ziekten.

Over de jongste gegevens aangaande de specifische diagnose en de behandeling der aanstekelijke ziekten, hield Dr. L. van Boeckel Dinsdag-namiddag (6 April) een belangwekkende lezing. Sprek. begon met te wijzen op het onderscheid tusschen pokken en windpokken. De pokken worden gerangschikt onder de pestziekten; wanneer zij in ons land voorkomen, hebben de buurstaten het recht hun grenzen voor onze waren te sluiten. De windpokken zijn van gering belang.

Het aantal typhusgevallen neemt in België af. In 1900 waren er 1200 sterfgevallen, in 1925 nog slechts 250. Dezen vooruitgang danken wij niet aan verbreiding der vaccinatie tegen typhus, maar wel aan een verbetering van den hygiënischen toestand.

De besmetting geschiedt bijna uitsluitend door kontakt en niet meer zooals vroeger door het drinken van besmet water. Als voorbehoedmiddel staat de waarde der onderhuidsche inspuitingen van vaccine vast, maar ook de veel eenvoudiger vaccine-prophylaxe langs het verteringskanaal, zooals die op groote schaal bij de Fransche marine wordt toegepast, heeft een bevredigend resultaat opgeleverd. Op therapeutisch gebied echter zijn vaccine, evenmin als de toediening van serum of bacteriophagen, van eenig voordeel geweest.

De studie der tuberculose heeft onverwachts aan de meest elementaire begrippen hieromtrent een zwaren slag toegebracht. Naar het schijnt doorloopt de verwekker der tuberculose een levenscyclus, waarvan de zuurvaste tuberkelbacilvorm slechts een stadium is. Er zouden bovendien filtreerbare en anders-kleurbare stadia bestaan.

Men heeft door inspuiting van tuberkelbacillenvrije filtraten uit tuberculeuse letsels bij dieren tuberculose verwekt; de tuberkelbacillen werden in de tuberkels dezer dieren aangetoond, en naar het schijnt ook in de vruchten der zwangere dieren, welke met het tuberkelbacillenvrije filtraat werden behandeld. Wij zouden dus weer de mogelijkheid moeten toegeven, dat tuberculose erfelijk is. Het feit, dat men in pleuraal of lumbaal vocht bijna nooit tuberkelbacillen kan aantoonen, behoeft niet te beteekenen, dat de verwekker der tuberculose daarin niet aanwezig is, vermits hij het zou kunnen zijn in een anders-kleurbaar stadium als dit van tuberkelbacil.

Onder de komplementafwijkingreakties op tuberculose noemde spreker die van Wassermann en die van Bezredka.

De Bezredkareactie is specifischer en meer betrouwbaar als die van Wassermann, en het positief uitvallen ervan [illegible] volgens sommigen met zekerheid een voortschrijdende tuberculose, volgens anderen een slechte prognose. De actieve immunisatie tegen tuberculose volgens Calmette werd bij een vijfduizend kinderen van tuberculeuse ouders toegepast, met het gevolg, dat slechts 2 % dezer kinderen met tuberculose besmet werden. De methode schijnt dus wel iets te beteekenen, maar zal toch moeilijk practisch kunnen worden doorgevoerd, omdat het onmogelijk is alle kinderen van tuberculeuse ouders direct na hun geboorte herhaaldelijk te vaccineeren; de vaccinatie immers heeft slechts effect, wanneer zij geschiedt vóór het begin der besmetting.

Wat de diphterie betreft, dringt spreker er op aan: steeds het bacteriologisch onderzoek te doen uitvoeren. Twee derden van de als diphterie opgegeven gevallen zijn geen diphterie. De bacteriologische diagnose stelt ons in staat veel nuttelooze en tevens kostelijke inspuitingen achterwege te laten. Er zijn atoxigene diphteriebacillen, en het is geruststellend, dat deze ongiftige vormen nooit weer giftig worden. Men kan deze atoxigene vormen diagnosticeeren en mag ze onbehandeld laten.

Of de kleine anaërobi-sche kiem der Italianen, of wel de streptokokus haemoliticus der Amerikanen, ofwel beide voor het ontstaan van roodvonk noodzakelijk zijn, kan voorloopig niet worden uitgemaakt. De prophylaktische behandeling met serum van geïmmuniseerden of van personen, die roodvonk hebben gehad, kan, en dit is bijna absoluut zeker, het uitbreken der mazelen voorkomen. Vereischt is echter: dat de prophytaktische behandeling vroeg, tijdens het incubatietijdperk, geschiedt. Onze wetenschap over de encephalitis lethargica is niet veel grooter geworden dan zij vroeger was. Bij staphylococcie schijnt de behandeling met kultuurfiltraten goede resultaten op te leveren. Ten slotte zei spr., op de hem eigen gemoedelijke manier, dat wij moeten bekennen: niets te weten omtrent het wezen der vatbaarheid, resp. onvatbaarheid, voor besmettelijke ziekten.

De natuurwetenschappelijke studiedagen

begonnen Woensdagvoormiddag (7 April) met twee lessen over „Analytische Electrochemie" door Prof. Gillis.

Prof. Gillis wees er op hoe sedert de uitvinding van de gelijkstroom-dynamo door Gramme, de electriciteit talrijke toepassingen heeft gevonden. De technische electrochemie is kort daarop ontstaan, met het gevolg, dat verscheidene geleerden er toe gebracht werden de electrochemische verschijnselen grondiger te bestudeeren. De theorieën van Nernst, Leblanc, van Laar, Smits e. a. werden machtige werkhypothesen, welke ook voor de praktijk van het grootste nut bleken.

Het verschijnsel der kathodische polarisatie en van de overspanning, nader bestudeerd door Forster, wierp een nieuw licht zoowel op de electro-analyse en de galvanoplastie, als op de electrotechniek der metalen.

De electro-analyse in het bijzonder wordt rationeeler en zekerder toegepast dan vroeger, dank zij de methodes van Sand, Fischer, Lassieur en Brown. Voor talrijke metaalscheidingen levert de electrochemie ons de beste en snelste analytische werkwijzen. Enkele ervan werden 's middags gedemonstreerd, waarna de dag met een bezoek aan het laboratorium werd besloten.

Voor een aandachtig gehoor gaf prof. De Bruyne op Donderdag (8 April), twee lessen over „Erfelijkheid".

Spreker had het meer speciaal over de stoffelijke basis van de overzetting der erfelijke eigenschappen bij levende wezens. Aan de hand van talrijke platen en lichtbeelden beschreef hij den celvormigen bouw van plant en dier, het leven van de cel, enz. Uitgaande van het postulaat van Harweg (1665) zette hij vervolgens de verschillende ontwikkelingstheorieën — praeformatie, epigenesis, enz., die tot grondslag dienen van de moderne opvatting in zake erfelijkheidsleer, uiteen en wees er op: dat de wetenschappelijke verklaring van het erfelijkheidsprobleem op het gebied der microbiologie ligt eerder dan op dat van de proefondervindelijke studie, die evenwel ook reeds groote diensten heeft bewezen.

Voordrachten over Fransch-Vlaanderen.

Een paar zeer interessante lezingen woonden wij Donderdagavond bij in de Aula van de universiteit. Mr. van den Briessche, advokaat aan de balie te Rijsel, sprak er over „Flandre et France". Zijn merkwaardige uiteenzetting over de geschiedenis van Fransch-Vlaanderen en het voortbestaan aldaar van den echten Vlaamschen geest, besloot hij met een oproep tot cultureele samenwerking, waarbij hij wees op de gezonde betrekkingen, die hoeven te bestaan tusschen de Vlaamsche en de Noord-Fransche volksgemeenschap. Na mr. van den Driessche moest aan het woord komen de E. H. Janssen, ook uit Fransch-Vlaanderen. Pastoor Jansen zag zich echter, op het laatste moment, weerhouden de door hem toegezegde spreekbeurt te vervullen. De tekst van zijn Rede, over „De(n) Staat van het Vlaamsch in den Westhoek", werd dan voorgelezen door Prof. Vercoullie, uit Gent.

Beide lezingen zullen op een andere plaats in dit blad nog uitvoerig worden besproken.

Mededeelingen in den Kabinetsraad.

BRUSSEL, 12 April. (B. T. A.) In den kabinetsraad heeft de minister van financiën mededeeling gedaan van den staat der besprekingen, welke thans te Parijs worden gevoerd met het oog op het vestigen van handelsbetrekkingen met de sovjetrepubliek.

De minister van financiën stelde den raad in kennis van zijn besprekingen te Londen gehouden en van die te Brussel met afgevaardigden der Nationale Bank en van particuliere banken.

De Raad vereenigde zich in beginsel met de maatregelen strekkende om tot 1929 in het geheel geen ambtenaren te benoemen.

Het jubelfeest van den Belgischen Boerenbond.

De Belgische Boerenbond bereidt zich voor om op den Tweeden Pinksterdag, Maandag 24 Mei, aanstaande, te Leuven, op grootsche wijze zijn vijf-en-dertigjarig bestaansjubileum te vieren.

De deelneming van 50.000 leden, met 225 muziekkorpsen is van nu af verzekerd.

FRANKRIJK.

Gevechten in Syrië.

DAMASCUS, 12 April. (B. T. A.) Er hebben twee gevechten plaats gehad tusschen partijgangers en groepen bandieten. De bandieten werden verspreid en lieten zeven gesneuvelden achter. In de omgeving van Aleppo werden de bandieten aangevallen, die na een hevig gevecht de vlucht namen met achterlating van negen gesneuvelden, waaronder een der voornaamste leiders. Vliegtuigen steunden de partijgangers.

De financieele crisis.

PARIJS, 12 April. (B. T. A.) De Senaat heeft zijn werkzaamheden hervat met de algemeene beraadslagingen over de begrooting van 1926. De algemeene rapporteur maakte de opmerking, dat er eens flink opruiming moest gehouden worden onder zekere elementen, die bedekte aanvallen deden op den Frank en het crediet van den staat en van particulieren schaden. De minister antwoordde, dat de regeering er achter heen zat.

KUNST EN VERMAAK.

AMSTERDAM.

CONCERTEN.

Concertgebouw: 13 April, 8 uur: Kon. Oz. Ver. La Damnation de Faust.

Concertgebouw: 18 April, 3 uur: Schola Cantorum.

Concertgebouw (Kl. Z.): 26 April, 8½ uur: Jan Chiapurre.

Herst. Luth. Ev. Gemeente (Kloveniersburgwal): Orgelavond Jan Zwart.

TOONEEL EN OPERA.

(Berekend op volwassenen).

Stadsschouwburg: 15 April, 8½ uur: Drie wijze gekken.

Hollandsche Schouwburg: 13 April, 8½ uur; „Blanke Ballast".

Hollandsche Schouwburg: 15 April, 8 uur: (Jubileum Brongers) Het teeken des kruises.

Paleis voor Volksvlijt: Iederen avond 8 uur: Revue Henri ter Hall.

BIOSCOPEN.

(Tot en met 15 April.)

Rembrandt-theater: „Jerusalem" (IIe deel). volwassenen.

Theater Tuschinsky: Half bloed (volwassenen).

De Munt: Watt en ½ Wat als molenaars.

Cinema Palace: O, wat een Don Juan. (volwassenen).

Rialto Theater: Potasch en Perlemoer als filmexploitanten.

TENTOONSTELLINGEN.

Museum Amstelkring (O. Z. Voorburgwal): Geopend van Maandag tot Vrijdag van 10—5 uur: op Zaterdag van 10—12 uur; op Zondag van 11—5 uur.

Stedelijk Museum: van 10—4 uur. Zondags 12½—4 uur: Tent. Het Nederlandsche Boeck tot 24 April.

Ned. Hist. Scheepvaartmuseum: 10—4 uur.

Rijksmuseum: 10—4 uur, Zondags 1—4.

Veiligheidsmuseum: 10—4 uur.

's GRAVENHAGE.

CONCERTEN.

Diligentia: 13 April, 8 uur: Jan Chiapusso.

Geb. v. K. en W.: 14 April, 8 uur: Residentieorkest.

TOONEEL EN OPERA.

(Berekend op volwassenen.)

Scala: Iederen avond De Orloff.

ROTTERDAM.

TOONEEL EN OPERA.

(Berekend voor volwassenen.)

Groote Schouwburg: 15 April, 8¼ uur: De Violiers.

Circus-Schouwburg: Iederen avond De witte non.

Geen langer uitstel der sociale hervormingen.

PARIJS, 12 April. (B. T. A.) Het nationale comité der Confédération Générale du Travail heeft hedenmiddag besloten een resolutie op te stellen, waarin de wil der arbeidersklasse tot uiting komt, dat er een eind zal komen aan het langer uitstellen van verschillende sociale hervormingen. Deze resolutie zal aan de regeering worden aangeboden.

Besloten werd, dat het nationale comité vertegenwoordigd zal zijn op de in Mei te Londen te houden internationale emigratie-conferentie.

Vredesonderhandelingen met Marokko.

PARIJS, 12 April. (V. D.) Briand, Painlevé en De Steeg, de afgetreden commandant in Marokko, hebben hedenmorgen geconfereerd. Het onderhoud werd bijgewoond door Ponsot, een der Fransche gedelegeerden voor de vredesonderhandelingen. De Fransche delegatie zal morgen naar Oudjda vertrekken.

Het Quai d'Orsay bevestigt, dat een Fransch offensief is voorbereid, waartoe zal worden overgegaan, indien de vredesonderhandelingen op niets uitloopen.

Een verschrikkelijke trouwdag.

NANCY, 13 April. (V.D.) Op den trouwdag van zijn dochter heeft een koopman te Nancy haar vermoord, daarna het geheele huis in brand gestoken en zich zelf onder den sneltrein geworpen.

DUITSCHLAND.

Het Honger-Wereldrecord.

(Van onzen Berlijnschen correspondent.)

12 April.

Het wemelt tegenwoordig te Berlijn van allerlei zoogenaamde „hongerkunstenaars", die van den honger een broodwinning en een zekere roemvolle sport maken. Evenals bij bokswedstrijden en dergelijke volksvertooningen van bruten aard, is er altijd een rijkelijk publiek, om zich aan de evolutiën van dit soort café-helden te vergasten. Zij hebben de belangstelling van het groot-steedsche instinctenleven, men wedt en dobbelt om hen. En ofschoon de politie met dergelijke vertooningen altijd heel wat te stellen krijgt en ze zooveel mogelijk tegengaat, weten de hongerkunstenaars of hun vrienden altijd weder een toestemming los te krijgen, die hun nieuwen roem en geld zal opleveren.

Behalve weerzinwekkend vaak, zijn deze exhibities ook veelal weinig betrouwbaar. Zoo heeft de medische controle voedsel-opneming vastgesteld bij den hongerkunstenaar Nelson, die het in het Krystal-palast twintig dagen heeft uitgehouden, doch daarna door een vriend-bewaker het nachtelijk toezicht liet omkoopen, die zijn grage maag met wat kippensoep gerieflde. Er wordt in kort geding een schandaal-processje tegen hem ingespannen, en de publieke tribune zal voller zijn dan ooit.

Ook in andere steden van Duitschland, waar de hongerkunstenarij als een ware mode wordt beoefend, zijn allerlei afspraakjes van de vrienden met den man in de glazen kooi ontdekt. Dientengevolge heeft de politie te Leipzig er een naar de gevangenis moeten transporteeren. Ditzelfde dreigde hier gisteren zekeren Wahlmann te gebeuren, die het jongste record van Jolly wilde slaan en daarvoor al eenige dagen in de glazen kooi te kijk had gezeten. Al van den beginne af had de man zich meer als een zenuw-patiënt dan een serieuze gegadigde naar een zoo moeilijk wereldrecord gedragen. En toen zelfs zijn manager op een gegeven oogenblik weinig vertrouwen in de practijken en den afloop van Wahlmann's hongerkuur te kennen gaf, brak deze uit zijn glazen huis, dat hij met bebloede knuisten stuk had gerameid, en liep de straat op, waar hij werd opgevangen door een Schupo en een Roode-Kruis-beambte, die hem naar het naburige zickenhuis transporteerden.

Onbetwist blijft derhalve Jolly zijn record behouden. Of hij het eerlijk verdient heeft, weet ik niet, maar zijn vrienden beweren het eenstemmig. Gespannen heeft in elk geval 't Berlijnsche volk den dag afgewacht, waarop Jolly, „de meest-beroemde hongerkunstenaar", zijn glazen verblijf zou verlaten.

Het was Maandagmorgen voor de vorige week. Dichte drommen volk stonden opeengepakt voor zijn glazen woning. Om zes uur en 12 minuten werd Jolly bevrijd. Alle halzen rekten zich, even was 't ademloos stil. Dan een geweldige uitbarsting van vreugde en bewondering. Een [illegible] daverend geschreeuw. Van alle kanten volgden vlugge filmopnamen en klikklakten fotografie-toestellen. Politie-agenten

moesten den weg afzetten. Hoog vlamden reeds de „Jupiterlampen".

De geneesheeren ontvangen Jolly. Zij constateeren een buitengewoon goeden gezondheidstoestand bij een groote helderheid van geest. Hart, longen, lever en milt zijn gezond. Temperatuur 37 graden en bloeddruk 85.

Jolly drinkt een beetje thee en eet iets. Maar telkens moet de schotel voor hem vastgehouden worden. Vijfduizend menschen zijn in 44 dagen voorbij zijn glazen woning getrokken. Eerst voor 50 Pfennig entree, later verhoogd tot 75 Pf. Ruim 130.000 Mark heeft alles samen opgebracht.

Buiten staat nog altijd de joelende menigte. Jolly liet verzoeken, dat ze zich verspreiden zou, wijl hij de eerste uren van vrijheid ook geheel vrij wil zijn.

Een geneesheer vraagt hem: „Waarmee hebt u zich toch bezig gehouden, hebt u gelezen?"

— „Nee, ik heb het publiek wat bekeken!"

Jolly heeft zijn bewonderd wereldrecord behaald in 44 dagen. Den 13en Februari heeft hij zich laten insluiten. In zijn woning bevonden zich een radiotoestel, een ventilator, een electrische zon, 3000 sigaretten, 300 flesschen mineraalwater, voorts odol en eau-de-cologne, een bed en nog enkele niet-eetbare, geriefelijke kleinigheden.

In zijn kooi heeft Jolly zijn 25sten verjaardag gevierd, maar hij moest de hem aangeboden feesttaart oud laten worden.

Enkele jaren geleden heeft hij het te Saarbrücken 37 dagen volgehouden, maar nu met 44 het wereldrecord geslagen.

Jolly neemt afscheid van Berlijn. Een herhaling zal volgen in 't zonnige Zuiden en daarna in den herfst trekt hij naar de Dollarlanden, om daar misschien wel 50 dagen te hongeren.

Berlijn heeft zijn laatste sensatie alweer gehad en het mondaine leven draait even rusteloos als nutteloos voort!

Vermindering der politie.

BERLIJN, 12 April. (W.B.). De Amtliche Preuss. Pressedienst deelt mede, dat bij de onderhandelingen met de intergeallieerde mogendheden over het politievraagstuk overeenstemming is bereikt. De verlaging van het aantal politiebeambten wordt noodzakelijk geacht. doch deze beperking zal geleidelijk plaats hebben en over een aantal jaren worden verdeeld.

Een inval bij de Communisten.

BERLIJN, 12 April. (W.B.). Te Augsburg heeft de recherche een inval gedaan in een geheime vergadering van het bestuur der afd. Beieren van de communistische partij.

Onder de aangehouden 20 personen bevonden zich drie Rijksdagleden en drie Landdagleden, die na korten tijd weer werden vrijgelaten. Ook de andere gearresteerden werden na een nauwgezet verhoor weer op vrije voeten gesteld.

De regeeringscommissie in het Saargebied.

SAARBRÜCKEN, 12 April. (W.B.). In den Landsraad van het Saargebied hebben heden de verschillende partijen haar opvattingen uiteengezet omtrent de wijzigingen in de samenstelling der regeeringscommissie en somden nogmaals de eischen op, welke de bevolking van het Saarland aan de regeeringscommissie moet stellen.

De nieuwe president der regeeringscommissie gaf tot dusver weinig reden van tevredenheid en zou voorloopig een zekere reserve in acht nemen.

Ook het feit, dat tot Fransch lid der regeeringscommissie de voormalige secretaris-generaal Morice, een neef van den afgetreden president Rault, is benoemd, achtte men niet zeer verheugend.

Aardstorting te Leipzig.

LEIPZIG, 12 April. (V.D.). Hedenmorgen is in een der stadsuitbreidingen plotseling een aardmassa van meer dan 60 M³. ingestort, waardoor tal van arbeiders werden bedolven. Een hunner werd gedood, terwijl verscheidene anderen werden verwond.

Het proces-Kutisker.

BERLIJN, 12 April. (W.B.). Daar bij het verdere verloop van het verhoor van Iwan Kutisker, die weer flauw viel, de medische deskundigen twijfelden aan diens geschiktheid om te worden gehoord, werd het proces gestaakt en verdaagd tot Woensdagmorgen a.s.

De bezette gebieden.

KOBLENZ, 12 April. (W.B.). Heden arriveerden hier de Pruisische minister van Binnenl. Zaken, Severing, en de rijksminister van Justitie en de bezette gebieden, Dr. Marx, voor het voeren van besprekingen met de vakvereenigingscommissie voor de bezette gebieden en met de autoriteiten.

Studentenconferentie te Stuttgart.

STUTTGART, 12 April (W. B.) Hedenmorgen begonnen hier de besprekingen van het hoofdbestuur der Duitsche studentenorganisatie en van het uitvoerend comité der Confédération Internationale des Etudiants inzake de door de Duitsche organisatie te Bordeaux aan het comité overhandigde voorstellen ten aanzien van de in September 1924 te Warschau gesloten overeenkomst.

Hongerkunstenaar-bedrieger.

Een van de hongerkunstenaars, Nedson, is ontmaskerd. Ofschoon de man reeds twee en dertig dagen was opgesloten in de glazen kooi, bleek het den onderzoekenden geneesheeren, dat de man gevoed moest worden en bij nauwkeurig ingesteld onderzoek kwam aan het licht, hoe langs de radioleiding een buisje liep, waardoor hem gedurende twaalf dagen reeds kippensoep was toegevoerd, terwijl bovendien tusschen de flesschen mineraalwater bonbons verborgen waren. Reeds waren er 70.000 bezoekers geweest, tegen een entreeprijs van vijftig Pfennig. Geen onvoordeelig zaakje dus. De bedrieger, alsmede zijn helpers, werden aanvankelijk gearresteerd, maar zijn weer vrijgelaten.

HET BRITSCHE RIJK.

Een witboek over Irak.

LONDEN, 12 April. (N. T. A.) In een gepubliceerd Witboek over Irak komt een memorandum voor over het bestuur der Koerdische districten onder het gezag van koning Feisoel. Toen Groot-Britannië door den Volkenbond werd uitgenoodigd het mandaat over Irak te blijven uitoefenen, werd bepaald, dat in Koerdisch gebied rekening moest worden gehouden met de wenschen der Koerden, dat hun ambtenaren van Koerdisch ras moesten zijn en dat het Koerdisch de officieele taal moest zijn bij bestuursaangelegenheden, bij de rechtspraak en bij het onderwijs. Destijds verklaarde de Britsche minister van Koloniën, dat aan deze voorwaarde reeds in zeer groote mate was voldaan. Zijn bewering wordt in het thans gepubliceerde memorandum gestaafd met heele reeksen feiten en cijfers, zoodat de Britsche politiek reeds grootelijks is vooruitgeloopen op de aanbevelingen van den Volkenbond.

JOEGO-SLAVIE.

De minister van verkeer beschuldigd.

BELGRADO, 12 April. (B. T. A.) Naar aanleiding van een rede, welke Raditsj gisteren te Pakratsj heeft gehouden, waarin hij den minister van verkeerswezen Miletitsj beschuldigde voor de spoorwegen steenkool van minderwaardige qualiteit te hebben gekocht, is Miletitsj afgetreden.

HONGARIJE.

Een toekomstige badplaats?

(van onzen correspondent.)

Boedapest, 5 April '26.

Door de scheidsrechterlijke uitspraak van Trianon werd Hongarije van een groot deel zijner geneeskrachtige bronnen beroofd. Maar het is alsof moeder natuur dit onrecht heeft willen herstellen door bij de diepboringen plotseling een bron te doen ontspringen, welke alle vroegere overtreft. De nood maakt vindingrijk en zoo ging men op zoek naar nieuwe delfstoffen en nieuwe bronnen. Onder leiding van professor Franz Schafarczek werden boringen verricht en vond men belangrijke lagen bruinkolen en lignit. In het z.g. Alföld-gebied werd reeds jaren gezocht naar aardgas en petroleum, vooral in de nabijheid van Debrecen. De oorspronkelijke boordiepte was op 600 M. vastgesteld, toen men echter bemerkte dat aldaar aanwijzingen waren die van nog diepere boringen veel deden verwachten, ging men verder en werd verrast door het opspuiten van een waterstraal, die nu dagelijksch 2¼ millioen liter water geeft van 73 gr. C. Hoe groot de kracht van dezen straal is blijkt wel, dat zij eerst een weg van 1090 M. heeft af te leggen en dan nog bijna 8 meter boven den grond uitspuit met een dikte van 138 milimeter. De chemische analyse heeft uitgemaakt dat het water, dat wordt opgevangen in een bassin, rijk is aan zouten, o.a. Jodium, waarvan reeds twintig kilo werd vergaard. Verschillende rheumatische personen kwamen reeds hun heil zoeken door te baden in het nieuwe bassin, dat van een behoorlijke uitgestrektheid is, en zoowel de regeering als de stad Szobozlo zullen zich beijveren om hier een bloeiende wereldbadplaats te stichten.

De vervalschingszaak.

BOEDAPEST, 12 April. (B. T. A.) Bij zijn jongste verhoor verklaarde Pallavicini geen enkele inlichting te kunnen verstrekken over de personen, die de vervalsching der Fransche bankbiljetten hebben op touw gezet of daaraan hebben medegewerkt. Zijn verklaringen bepalen zich tot die, welke zijn vervat in het rapport der parlementaire commissie en die, welke de bladen publiceerden. Hij hield staande, er nimmer rechtstreeks kennis van te hebben gedragen, dat de regeering of de minister-president eenig aandeel zouden hebben gehad in de vervalschingsaffaire of dat zij daarvan in kennis waren gesteld.

POLEN.

Zwendel.

WARSCHAU, 13 April. (V.D.) Wegens falsificaties in het karthografisch instituut te Warschau zijn alle ambtenaren aldaar ontslagen en zijn alle posten nieuw bezet.

GRIEKENLAND.

Pangalos gekozen.

ATHENE, 12 April. (B. T. A.) De presidentsverkiezingen hadden in de drie en twintig overige departementen in volmaakte orde plaats. Meer dan negentig procent der kiezers nam aan de stemming deel. Generaal Pangalos werd met overweldigende meerderheid gekozen, op sommige plaatsen met algemeene stemmen.

KLEIN-AZIE.

Gevechten te Damascus.

DAMASCUS, 12 April. (V. D.) Tijdens verschillende onlusten lieten de bandieten 16 dooden, waaronder hun chef Soubhiladkani.

VEREENIGDE-STATEN.

Credieten voor militaire luchtvaart.

WASHINGTON, 12 April. (Reuter). Het Huis van Vertegenwoordigers heeft het wetsontwerp aangenomen omtrent het crediet van vijf en tachtig millioen dollar voor den aanbouw gedurende vijf jaar van de voor den militairen vliegdienst benoodigde toestellen. Het ontwerp gaat thans naar den Senaat.

MIDDEN-AMERIKA.

De Petroleumconcessie aan Amerika.

WASHINGTON, 12 April. (Reuter.) Uit de nota's, welke gedurende de laatste vijf maanden tusschen Washington en Mexico gewisseld zijn blijkt, dat er aanmerkelijke vorderingen zijn gemaakt tusschen beide regeeringen.

De petroleumconcessies, door Amerikanen vóór de aanneming der grondwet van 1917 verworven, zullen worden bekrachtigd door concessies voor vijftig jaar, die verlengd kunnen worden en die niet mogen worden aangetast door eventueele Mexicaansche nationalisatie.

HET VERRE OOSTEN.

De strijd om Peking.

PEKING, 12 April. (Reuter.) Een vliegtuig der troepen van Woe Pei Foe, dat het station Hsohimen trachtte te vernielen, doodde vier Chineezen.

De generaals van Woe, Li Tsjing Lin en Tsjang Hsoe Tsjiang blijven oprukken, maar de oorlogstoestand bestaat niet meer op de lijn Peking—Hankau, waar de treindienst hervat is.

Te Peking is een afgevaardigde van Woe Pei Foe aangekomen; hij confereerde met Loe Tsjoeng Lin, den opperbevelhebber der nationale troepen. Loe Tsjoeng Lin heeft met de hulp der militaire politie de handhaving der orde te Peking na de ontruiming der hoofdstad door de nationale troepen geregeld, in afwachting van de komst van Woe Pei Foe.

BELGIË.

Vele slachtoffers in Peking.

PEKING, 13 April. (V.D.) Als gevolg van de talrijke luchtaanvallen, welke gisteren werden voortgezet, is aanzienlijke schade aangericht, terwijl talrijke personen gedood zijn. De bevolking is zeer opgewonden aangezien geen enkele stadswijk gespaard gebleven is.

Uit Tokio wordt gemeld, dat Japan de politiek van non-interventie zal handhaven.

SNIPPERNIEUWS.

De lijken der gesneuvelde Duitschers in Zuid-Slavië, Griekenland en Roemenië zullen worden opgegraven en naar Duitschland worden overgebracht.

— Zondag zijn bij Polangen in het Memelland drie staatsambtenaren in zee verdronken en bij Neukuhren drie visschers tengevolge van het omslaan van hun schuit.

— Louis Borno is tot president van Haiti gekozen.

— Op de banken van Cuba is een run begonnen, zoodat men vanuit Havana onmiddellijk tachtig millioen Dollar zond om aan de aanvragen te kunnen voldoen.

Amsterdam's Luchthaven en Fokker-Fabrikaat.

Zaterdag j.l. klokslag 2 uur reden drie groote Brockway-bussen en een zware „White"-auto vanaf het Leidscheplein te Amsterdam naar de, na Londen, belangrijkste Europeesche luchthaven Schiphol. De inzittenden, stadsautoriteiten, ingenieurs en journalisten, waren dien dag gasten van den heer Fokker, die het nieuwe driemotorige vliegtuig, de Fokker F VII-3m zou demonstreeren.

Ofschoon de morgen met afwisselende buien en zon deed vreezen, dat wij het dagje buiten in triesten motregen zouden doorbrengen, scheen de middag het beter met de bezoekers voor te hebben. Van tijd tot tijd gluurde een zonnetje door de wolkscheuren en goot een stralend licht over de sappig groene voorjaarsweiden aan weerskanten van den Sloterstraatweg, die door onzen stoet werd gevolgd.

De auto's kropen het gevaarlijk-nauwe houten bruggetje over en daarna ging het in regelmatig snellen gang de Ringvaart langs naar de plaats van bestemming.

Intusschen was het reizend gezelschap in druk gesprek geraakt over het Fokker-fabrikaat, dat meer en meer de bewondering — ook en vooral in het buitenland — opgewekt. Door enkelen onzer tochtgenooten hoorden wij bovendien de opmerking maken, dat hoe èn Nederlandsch vliegtuigfabrikaat èn onze vliegdiensten te waardeeren zijn, er toch bij den luchtreiziger één bezwaar bestaat: n.l. de ligging van onze luchthaven.

De opmerker had in zooverre gelijk, dat de toestand van den weg naar Schiphol niet al te goed is. Een rechte, breede verkeersweg ware wel gewenscht om de toch al vrij lange reis te veraangenamen. Hij moge echter niet uit het oog verliezen, dat het veld gunstig is gelegen ten opzichte van Amsterdam. Er bestaat geen kans, dat de aviateur binnen afzienbaren tijd Schiphol tusschen de woningen van Groot-Amsterdam zal vinden, terwijl bovendien de lengte van de reis niet zóó afschrikwekkend is, dat de luchtreiziger van tijdverlies kan spreken.

Dan heeft Schiphol reeds een te goeden naam in het buitenland. De heer Britten Austin, de beroemde Amerikaansche auteur en journalist, die een speciale studie heeft gemaakt van luchtvaart, schreef over onze luchthaven een merkwaardig artikel in de Saturday-Evening Post van 29 Augustus 1925, waaraan wij het volgende ontleenen:

„Nog geen tien kilometer van Amsterdam, dicht aan den oever van een recht, boomenomrand kanaal, waarin de zeilschepen langzaam voortglijden op een paradoxale hoogte boven het landniveau, ligt een weide, slechts van de omringende velden onderscheiden door een korte rij houten hangars en een kousvormigen windwijzer, die van een langen stang waait. Het weiland ziet er ook werkelijk doodgewoon uit — er lagen stapels hooi op, toen ik er onlangs was — en nu is het een der belangrijkste plekken van Europa.

Bezoek dat veld eens en gij ziet er vliegmachine na vliegmachine aankomen. Van uit de lucht cirkelt de vreemdsoortigste internationale verzameling neer. De machines komen van Brussel, Londen, Parijs, Bazel, Rotterdam, Dortmund, Berlijn, Hamburg, Malmö en Kopenhagen — van acht verschillende landen.

Op het Schiphol-vliegveld is een speciale hangar gebouwd door de Fokker-fabrieken, die er haar machines beproeft.

Reizen is niet meer een film-avontuur, het is de beste wijze van vervoer geworden."

Deze uitspraak van den bekenden Amerikaan is in haar beknoptheid zóó volledig, dat wij er niets aan willen toevoegen.

* * *

Het gezelschap, aangekomen voor den grooten Fokker-hangar, steeg uit en bevond zich weldra in de lichte en uitgestrekte loods, waar machines van verschillend type onze aandacht trokken.

Boven alles echter interesseerde het machtige drie-motoren-vliegtuig, waarvanaf de heer Fokker zijn gasten toesprak en ze de werking der nieuwe onderdeelen en vindingen uitlegde.

De Foker F. VII-3m is een verdere ontwikkeling van de F. VII en onderscheidt zich van deze laatste door grootere bedrijfszekerheid, welke verkregen is door het inbouwen van meer motoren. Het doel van het driemotorige vliegtuig is het gebruik op luchtlijnen, welke over gebied loopen, waarop noodlandingen ten gevolge van terrein-omstandigheden ten eenenmale onmogelijk zijn, zooals in bergachtige streken, enz. Verder is het driemotorige vliegtuig de aangewezen machine voor het maken van nachtvluchten.

Dank zij den drie motoren, waarvan er één in werking voldoende is, het toestel op gang te houden, is het maken van een noodlanding wegens motordefect zoo goed als uitgesloten.

Dit vliegtuig, dat speciaal voor economisch luchtverkeer geconstrueerd werd, is hetzelfde, dat onlangs in de „Ford Trophy Tour" als eerste voor alle andere toestellen in Detroit arriveerde.

De Amerikaansche legerautoriteiten verklaarden, dat de bruikbaarheid van dit toestel bij dag en bij nacht bewezen is, daar zelfs de hoogste bergpassen op de luchtpostroute met slechts 2 der 3 motoren in werking zonder eenig bezwaar overgevlogen kunnen worden.

Van de drie luchtgekoelde motoren van 200 P.K. elk, is er één vooraan den romp gemonteerd, terwijl de twee anderen aan gondels onder aan den vleugel zijn bevestigd. Iedere motor heeft een handstarter, welke zeer gemakkelijk bediend kan worden.

Met het oog op het comfort in de cabine, zijn de uitlaatpijpen van iederen motor op één verzamelpijp aangesloten, welke de uitlaatgassen over den vleugel heenleidt. Hierdoor wordt ook het lawaai van de motoren tot een minimum beperkt.

Evenals bij de F. VII wordt de benzine voor de motoren medegenomen in twee groote valtanks, welke in het middengedeelte van den vleugel gemonteerd zijn, zooodat het brandgevaar in de cabine tot een minimum is beperkt.

Wat de inrichting van den romp betreft: deze is gelijk aan die van de F. VII, n.l. bestuurders-cockpit, cabine met toilet en bagageruimte. Beneden de bestuurders-cockpit is nog een klein bagageruim. De cabine biedt plaats aan acht personen met handbage en kan ook ingericht worden voor ambulance- of bombardementsdoeleinden. Het bagageruim is gedeeltelijk met triplex-hout betimmerd en heeft een aparte deur.

Er dient nog vermeld te worden, dat de passagiersruimte verwarmd kan worden, zoodat men in de hoogere luchtlagen en bij vluchten door vriesgebieden geen last van koude ondervindt.

Het typische onderscheid tusschen de F. VII en de F. VII-3m. vormen natuurlijk de twee onder aan den vleugel opgehangen motorgondels. Het landingsgestel is aan deze motorgondels bevestigd.

Het eerste driemotorige V. VII-3m. vliegtuig werd uitgerust met 3 luchtgekoelde Wright-Whirlwind motoren van elk 200 P.K., welke gemakkelijk afneembaar zijn en vervangen kunnen worden door ieder type luchtgekoelden motor van ongeveer dezelfde sterkte.

Voor dit nieuwe toestel Nederland verlaat — het werd vervaardigd als proefvliegtuig voor de Britsche regeering — werden de gasten in de gelegenheid gesteld, een korte vlucht mede te maken.

Wij stapten in en verwonderden ons over de comfortabele inrichting. Acht lichte rieten fauteuils boden gemakkelijke zitplaatsen. Langzaam rolde het toestel voort over het gras, dat door den geweldigen windslag der drie vinnen neerwoei. Dan ging de vaart plotseling vlugger, het stooten op den aardbodem hield op en alles — velden, akkers, boomen, huizen, zakte weg in de diepte.

Hooger en hooger ging het. 't Scheen, dat alle krachten zich concentreerden op het bereiken van een enorme hoogte, want wij gingen niet vooruit. Aan de eene zijde lag grauw het huizengewriemel van Amsterdam, terwijl aan den anderen kant de zilveren streep der Noordzee schitterde. Beneden alles fantastisch-klein, speelgoedachtig.

Hoelang de vlucht geduurd heeft?.... Wij weten het niet, doordat we al onze aandacht schonken aan het geweldige der „omgeving", indien wij het uitzicht over lucht en aarde nog zoo kunnen noemen. Omgeving is immers een woord dat een zekere mate van beperking heeft, terwijl de ruimte om ons heen vanuit het toestel onmetelijk scheen.

Langzaam daalde de machine en — hoe aangenaam de stijging aandeed — thans voelden wij de beklemming als werden wij vervoerd met een dalende lift.

Het vliegtuig raakte den grond. Dank zij een uitmuntend veerend landingsstel, ging dit niet met schokken gepaard en eenige tellen later stegen wij uit.

De gasten, die nog niet mochten opstijgen, werden door de K. L. M. in de gelegenheid gesteld, kennis te maken met haar even sierlijke als gemakkelijke toestellen, waarvan het starten en landen alleen reeds een lust voor de oogen was.

Hiermede was ons bezoek aan Schiphol geëindigd en spoedig hadden wij in de wachtende autobussen plaats genomen, die ons naar Amsterdam terugvoerden.

Wij wenschen het nieuwe Nederlandsche fabrikaat in den vreemde een goed succes.

J. A. v. S.

K. VISSER'S Auto-Diensten

Haarlem, Zandvoort, Amsterdam, Hilversum.

Neemt ook verhuizingen aan.

SOCIAAL LEVEN.

DE NOOD IN DE VENEN.

Naar „Het Volk" vernemt, is of wordt een commissie ingesteld om een onderzoek in te stellen naar maatregelen om een beteren toestand in de venen rondom Emmen tot stand te brengen. Deze commissie, met den directeur-generaal van den Arbeid als voorzitter, bestaat uit de heeren: Jongbloed, burgemeester van Sleen; Gorter, wethouder van Emmen, Sybolts, directeur van het station voor turfonderzoek; Rader, vervener, F. van der Walle, secretaris van den Modernen Arbeidersbond en prof. Elema, Rijkslandbouwconsulent te Assen.

Werkverschaffing.

In het turfgebied nabij Helenaveen (N.-Br.), zullen een aantal turfgravers uit de arme Drentsche veenstreek worden te werk gesteld.

Arbeidstijd veenderijen.

De Minister van Arbeid, H. en N., heeft aan hoofden of bestuurders van veenderijen, gelegen in de provincies Noord-Brabant, Limburg, Overijsel, Friesland, Groningen en Drente, vergund, dat tot en met 31 Juli in hun onderneming, in afwijking van het bepaalde bij art. 24 der Arbeidswet 1919:

a. door mannen gedurende ten hoogste elf uren per dag en 55 uren per week;

b. door jeugdige personen van 16 jaren en ouder en vrouwen gedurende ten hoogste tien uren per dag en 55 uren per week;

c. door jeugdige personen beneden 16 jaren gedurende ten hoogste tien uren per dag en 48 uren per week,

arbeid wordt verricht aan en bij de baggermachines (waaronder begrepen het trappen en verdeelen der gespreide veenspecie), alsmede arbeid, die verband houdt met het zoogenaamde „droogmaken" van turf; een en ander onder voorwaarde, dat de arbeidstijd van genoemde arbeiders in zijn geheel is gelegen tusschen 5 uur voorm. en 6 uur nam. om, in de gevallen, waarin krachtens het Werktijdenbesluit voor fabrieken of werkplaatsen 1923 ruimere tijdgrenzen zijn toegestaan, tusschen de daar aangegeven tijdgrenzen, en alsdan met dien verstande, dat de arbeid van jeudige personen en vrouwen op twee achtereenvolgende dagen moet zijn afgewisseld door een rusttijd van ten minste elf uren achtereen.

Ontslag op de mijnen.

Men bericht aan de „N. R. Ct.", dat op de Domaniale mijn te Kerkrade 300 mijnwerkers ontslagen zullen worden. De malaise in de mijnindustrie is, aldus de berichtgever, van dit massa-ontslag de oorzaak. Naar verluidt, komen het eerst Duitsche mijnwerkers aan de beurt van ontslag.

AMSTERDAM.

HET TEEKEN DES KRUISES.

Donderdagavond heeft in den Hollandschen Schouwburg de jubileumavond plaats van den gevierden tooneelspeler den heer Brongers, die in zoo menig opzicht zich een allerverdienstelijkst kunstenaar zich getoond heeft.

Dan wordt opgevoerd „In het Teeken des Kruises".

Wij kunnen dit tooneelspel, dat zoo enorm succes in binnen- en buitenland had, warm aanbevelen. En wij zijn ervan overtuigd, dat de opvoering van Donderdag, waaraan veel geld en zorgen worden besteed, op hoog peil zal staan.

Dit spel van de overwinning van het kruis, van het geloof in het kruis, zal velen boeien, waarom wij een bezoek warm kunnen aanbevelen.

„Dr. Schaepman".

Aan het jaarverslag over 1925 van den secretaris der R. K. Coöperatieve Woningvereeniging „Dr. Schaepman", den heer J. Beyersbergen van Henegouwen, ontleenen wij:

„De wensch, dat in 1925 met behulp van particulier kapitaal zou kunnen worden overgegaan tot het hervatten van den nieuwbouw van woningen voor onze leden is jammer genoeg niet in vervulling gegaan.

Het moge immers geconstateerd worden, dat het aanbod van woningruimte op de vrije markt zeer verruimd is, zóó zelfs, dat, naar onze meening, van een eigenlijk woningtekort niet meer behoeft gesproken te worden; dit neemt niet weg, dat de taak der woningvereenigingen blijft; te voorzien in een verkrijgbaar stellen van solied gebouwde en goed onderhouden, ruime woningen tot geschikten huurprijs.

Vertrouwd wordt echter met meerdere zekerheid dan voorheen, dat binnen afzienbaren tijd een uitbreiding van het aantal woningen zal totstandkomen.

Het aantal leden bedroeg op 31 December 1925: 970. Gememoreerd worden de wijzigingen in het bestuur; aan de afgetreden functionarissen wordt dank betuigd.

Een punt, dat bijzonder de aandacht vroeg van het bestuur was de uitbreiding van het aantal radio-antennes, met als gevolg van dien de vele beschadigingen aan daken, enz. Een nauwkeurig toezicht op de wijze van plaatsing der antennes werd noodig geacht en tevens moest een dekking gevonden worden voor de meerdere uitgaven, verbonden aan de herstellingen.

In exploitatie waren, eveneens het vorige jaar, 383 woningen, waaronder 8 winkelhuizen.

Het financieel verslag van den heer A. G. G. Kroon, vangt aan met een woord van waardeering voor den arbeid van den vorigen penningmeester, den heer Th. van Soest.

Drie, met de financiën nauw verband houdende, factoren trokken bijzonder de aandacht van het bestuur, t. w.: a. de huurachterstand; b. het nadeelig saldo Onderhoudsfonds 1e blok, groot *f* 5103.02; c. het verliessaldo 1924, groot *f* 3325.33.

Wat sub a betreft wordt opgemerkt, dat het thans regel is, dat 20 tot 25 procent der huren niet op tijd binnenkomen.

Met het inhalen van bovengenoemd tekort onder b genoemd, zouden ongetwijfeld nog eenige jaren zijn voorbijgegaan. Dit had beteekend, dat in die jaren slechts het allernoodzakelijkste onderhoud zou zijn verricht, wat een zeer ongewenschte toestand mocht genoemd worden.

Het nieuwe bestuur was zoo gelukkig van den Gemeentelijken Woningdienst verlof te verkrijgen, dit nadeelig saldo over te mogen boeken naar het zeer krachtige fonds van Blok VII. De verschillende blokken hebben nu elk een voordeelig saldo, wat aan het einde van dit jaar na de gewone bijstorting van *f* 41.50 per woning zeer voldoende zal zijn, omdat in 1926 geen groote onderhoudswerken zullen uitgevoerd worden.

Daar voor administratiekosten in 1925 niet meer dan *f* 10 per woning in rekening mocht worden gebracht, was inhalen van het verliessaldo, onder c genoemd, meer nog dan voorheen, moeilijk, zoo niet onmogelijk. Trots een sterk bezuinigd beheer, werd over 1925 per woning nog *f* 13.61 besteed, zoodat (383 × 3.61) = *f* 1382.17½, het z.g. teveel bestede, ten laste der vereeniging kwam, wat een nieuwe verhooging van het verliessaldo in zich sloot. Wij hadden nu in te halen *f* 3325.33 + 1382.17½ = *f* 4707.50½.

Dat ons totaal verlies, groot *f* 4707.50½, tot *f* 438.54½ is teruggebracht, danken wij aan verschillende verwachte en onverwachte voordeelen.

Het stemde het bestuur tot zeer groote voldoening van den Gemeentelijken Woningdienst te mogen vernemen, dat de Intrest-reserve, groot *f* 8007.12 per 31 December 1924, niet behoefde te worden verhoogd en wij genoemd bedrag onveranderd op de balans per 31 December 1925 konden overbrengen.

Een groote moeilijkheid was hiermede van de baan.

Behoudens onvoorziene omstandigheden zal 1926, na de algeheele verdwijning van het resteerende verlies, nog een winst opleveren, misschien zelfs voldoende, om dividend te kunnen uitkeeren.

De winst- en verliesrekening wijst een eindbedrag aan van *f* 207.906.09.

Nieuwe Boeken van de Week.

Leeszaal en Bibilotheek van Geloof en Wetenschap: Heerengracht 415.

Benson (R. H.) „Christus in de Kerk". Een verzameling vastenpreeken door den grooten bekeerling gehouden in de Kerk van San Silvestro te Rome en in de Carmelietenkerk te Kensington.

Gibbons (Kard. J.) „Preeken en Conferenties". Voor Nederland bewerkt door B. H. Lammers, pr. Dit tweede deel bevat de Conferenties van Pinksteren tot den 24sten Zondag na Pinksteren.

Kleyntjens (J.) en Dr. H. Knippenberg. „Van Goden en Helden." Mythen en Sagen van Grieken, Romeinen en Germanen.

Neerlands Welvaart. „De Nederlandsche Bank. De Nederlandsche Handel-Maatschappij" in haren tegenwoordigen werkkring.

Bruggen. (Carry van) „De Verlatene." Roman uit het Joodsche familieleven, voorbehouden voor ouderen.

Williams. (Valentine) „De Terugkeer van Klompvoet". Spannend verhaal van het zoeken naar een schat op een onbewoond eiland.

Ayres. (Ruby M.) „Het Zwarte Schaap". Als alle boeken van deze schrijfster, boeiend en prettig te lezen voor volwassenen.

Diers. (Marie) „Het Gezin van Karel Henning". Een ernstig en pittig boek met flinke karakterteekeningen.

Nanda. „Een Jolig Zestal". Een vroolijk en aardig boek vol onschuldige grappen.

Voor het lidmaatschap der Vereeniging: Geloof en Wetenschap kan men zich opgeven: Heerengracht 415, waar alle inlichtingen te bekomen zijn.

Dienst gemeente-ontvanger.

Thans zijn de dezer dagen bekend gemaakte voorstellen van B. en W. inzake het eervol ontslag van den gemeente-ontvanger en de reorganisatie van het dienstvak in het „Gemeenteblad" opgenomen. B. en W. herinneren eraan, dat het ontvangen en betalen voor de gemeente, voor zoover dit niet bij de verschillende gemeentediensten en -bedrijven zelf moet plaats hebben, voornamelijk op drie plaatsen geschiedt, n.l. door den ontvanger der gemeente, het girokantoor en den ontvanger der plaatselijke belastingen.

Reeds geruimen tijd bestond bij B. en W. de meening, dat dit onderdeel van den gemeentedienst voor reorganisatie in aanmerking komt, n.l. in de richting van verdere centralisatie. Tot voorstellen in die richting kwam het tot dusver echter niet.

De omvang van de taak van den ontvanger der gemeente is door verschillende maatregelen den laatsten tijd niet onbelangrijk verminderd en zoodanig geworden, dat B. en W., in verband met de positie, welke deze ambtenaar inneemt, het tijdstip gekomen achten, de bovenbedoelde reorganisatie door te voeren. Volgens de Gemeentewet moet er in iedere gemeente een ontvanger zijn, zoodat verdere centralisatie in het ontvangen en betalen gevonden moet worden in uitbreiding van de taak van den ontvanger. B. en W. achten het gewenscht, deze uitbreiding tot stand te brengen door opheffing van de functie ontvanger der plaatselijke belastingen en de werkzaamheden van dezen ambtenaar over te brengen naar den ontvanger. Deze oplossing verdient ook hierom aanbeveling, omdat een reorganisatie van de afd. belastingen, wat het hoogere personeel betreft, wordt overwogen en de doorvoering daarvan kan worden vergemakkelijkt door de bovengenoemde samenvoeging.

Het tegenwoordige kantoor van den ontvanger op het Raadhuis is niet geschikt voor de vestiging van het nieuwe ontvangerskantoor. Wel leent zich daarvoor het tegenwoordige kantoor van den ontvanger der plaatselijke belastingen, waarheen B. en W. derhalve het kantoor van den ontvanger wenschen te verplaatsen. Slechts is een kleine inwendige verbouwing noodig, waarvan de kosten worden geraamd op *f* 2000.

Het komt B. en W. voor, dat in verband met de bovenomschreven reorganisatie, aan den tegenwoordigen ontvanger, den heer J. H. Blankert, eervol ontslag behoort te worden verleend met ingang van 1 Juni 1926. Zij wenschen den heer Blankert een wachtgeld toe te kennen van 85 pCt. van het laatstelijk genoten salaris, gedurende het eerste jaar na zijn eervol ontslag, 80 pCt. gedurende het tweede jaar na zijn eervol ontslag en 75 pCt. gedurende het verdere tijdvak tot aan het tijdstip, waarop de 70-jarige leeftijd wordt bereikt. Indien de heer Blankert vóór het bereiken van den 70-jarigen leeftijd mocht komen te overlijden, wenschen B. en W. zijn eventueele weduwe jaarlijks te verzekeren een toelage boven haar pensioen tot aan haar overlijden van *f* 600.

Benoeming gemeente-ontvanger.

B. en W. bevelen den Raad, ter benoeming van een gemeente-ontvanger in de vacature, ontstaan door het verleenen van eervol ontslag aan den heer J. H. Blankert, het volgende dubbeltal aan: 1o. den heer L. A. Blindenbach, directeur der gemeente-belastingen; 2o. den heer J. W. Repelius, ontvanger der plaatselijke belastingen.

De derde Vijzelstraat.

In den loop van deze, uiterlijk begin der volgende week, wordt door de afdeeling „Publieke Werken" het sloopen aanbesteed van de perceelen, thans nog gevestigd in het derde gedeelte van de Vijzelstraat-noordzijde en dat, ter bebouwing, in erfpacht aan een combinatie zal worden uitgegeven.

In het belang van het verkeer zal het sloopen geschieden in twee étappes; allereerst

worden met man en macht de huizen neergehaald gelegen in het gedeelte tusschen Keizersgracht en Kerkstraat, zoodoende wordt al spoedig aan het grootste deel van de straat de vereischte breedte gegeven. Eerst daarna wordt het stuk tusschen Kerkstraat en Prinsengracht gesloopt.

Op het terrein, dat tegen *f* 16 per vierk. M. in erfpacht wordt uitgegeven, zullen gebouwd worden winkelhuizen en woonétages. Het ligt, volgens het „Hbld.", in het voornemen de concept-voordracht in de vergadering van het college van B. en W. van a.s. Vrijdag te doen behandelen, ze zal dan in het einde dezer week in het „Gemeenteblad" verschijnen, en waarschijnlijk op de agenda worden gebracht der Raadsvergadering van Woensdag 28 April a.s.

De Damlantaarns.

Naar de „N. R. Ct." vernemt zal er van de uitvoering van de vier monumentale Damlantaarns niets komen. Een der jongere architecten van P. W. zal een ander ontwerp maken, met terzijdestelling van de prijsvraag.

Klare Waarheid.

Hedenavond half negen in het St. Willebrorduspatronaat conferentie voor katholieken en andersdenkenden over: De Biecht.

Toegang en vragen stellen vrij.

350 overtreders der rijwielbelasting.

Wij vernemen, dat de politie-ambtenaren bij de Maandag gehouden controle op de naleving van de Rijwielbelastingwet in de hoofdstad ruim 350 processen-verbaal tegen overtreders en overtreedsters dezer wet hebben opgemaakt.

Gratis-tramabonnement voor invaliden.

Aan den gemeenteraad is namens den Bond van Invaliden een adres gezonden met verzoek om vrijstelling van tramkosten voor die invaliden, welke zich ten gevolge van hun lichaamsgebreken genoodzaakt zien regelmatig van de tram gebruik te maken, niettegenstaande hun maatschappelijke omstandigheden deze extra-uitgaven als gevolg van hun invaliditeit niet kunnen dragen.

Vreeselijke woningtoestanden.

De „Gemeentelijke Woningcourant" bevat een afbeelding van inpandige perceelen aan de Lindengracht. Deze perceelen worden thans gesloopt. De deuren der bovenhuisgangen ontbraken reeds lang. Zij waren door de bewoners in den oorlogstijd als brandstof gebruikt. De perceelen bevatten te zamen acht éénkamerwoningen. De woningen werden bewoond door echte paupers, wier kindertjes naakt rondliepen. De beide perceelen waren besmet met wandluizen, zóó zelfs, dat een der bewoonsters meedeelde, in geen anderhalf jaar in de bedstede te hebben kunnen slapen.

Een hartverlamming?

Vóór eenige dagen vond men een nog jonge vrouw dood op den grond van haar woning aan den Hoofdweg. Een driejarig kind lag bij haar te slapen. Men vermoedde, dat zij gestorven was door een defect aan den stofzuiger. Weshalve het Gem. Electriciteitsbedrijf verzocht werd hiernaar een onderzoek in te stellen. Het bleek echter, dat geen defect aanwezig was. Men veronderstelt nu, dat de vrouw aan hartverlamming gestorven is. Het lijk is door de politie in beslag genomen.

Opsporing verzocht.

De commissaris van politie in de 7e sectie (bureau Linnaeusstraat 121), verzoekt namens de vrouw de opsporing van de verblijfplaats van Jacob Basteleur, geboren te Nes, 10 December 1874, grondwerker, wonende te Amsterdam, Riouwstraat 20 III, die 17 Maart j.l. de echtelijke woning heeft verlaten en sindsdien daarin niet is teruggekeerd.

Signalement: lang van postuur, donkerblond haar, idem snor, hoogd voorhoofd, grijze oogen, slecht gebit, op zijn rechterarm een anker getatoueerd, gekleed in blauw colbertjas en vest, donkergestreepte fantasiebroek, zwarte rijgschoenen, moltonhemd, witgekeperde borstrok en licht boezeroen, alles ongemerkt.

Lentefeest.

Men verzoekt ons opname van het volgende:

Uit het Lentefeest van het Reinilda-huis mag hij of zij, die nr. 384 heeft het poppenbed mee naar huis nemen, maar wordt verzocht dit niet later dan 30 April te halen. Na dien datum vervalt dit meubel aan het huis. De winnaar van de jongensachtige paard-en-wagen heeft dit gewonnen cadeau op het feest zelf kunnen meenemen.

Verkeersuitsluiting.

De Amstelstraat zal ten behoeve van het vernieuwen van het wegdek in die straat, gedurende het tijdvak van 12 tot en met 25 April worden uitgesloten van alle rijverkeer.

De N. Z. Kolk (gedeelte Noordzijde) zal ten behoeve van het aanbrengen eener asphaltwegbedekking in die straat gedurende het tijdvak van 12 April tot en met 25 April worden uitgesloten van alle rijverkeer.

De Engelschesteeg zal ten behoeve van het uitvoeren van een geluiddempende wegbedekking in die steeg, gedurende het tijdvak van 12 tot en met 25 April worden uitgesloten van alle rijverkeer.

De St. Jacobsdwarsstraat zal ten behoeve van het aanbrengen eener asphaltwegbedekking in die steeg gedurende het tijdvak van 12 tot en met 25 April worden uitgesloten van alle rijverkeer.

Afscheid Prefect Visbeek.

Vrijdag is onder groote belangstelling het afscheid gevierd van den heer Visbeek als prefect van de R. K. Militaire vereeniging alhier. Aanwezig waren op den afscheidsavond o.a. de Kolonel-Hoofdaalmoezenier Mgr. Evers, de vlootaalmoezenier majoor Alink, luitenant Langeveld, Pastoor van Noort, kapelaan Selfoenmaker, oud-directeur, het bestuur en zeer vele leden en oud-leden.

De tegenwoordige directeur, kapelaan M. Berlage, sprak, nadat de heer Visbeek op feestelijke wijze was binnengeleid, een openingswoord. Pastoor F. Karskens dankte den heer Visbeek voor zijn jarenlange arbeidzaamheid en schonk hem een oorkonde. Het woord werd verder nog gevoerd door Mgr. Evers, door den heer Angenent, pastoor van Noort en door den heer v. d. Halle namens de oud-leden. Het R. K. Amsterdamsch Strijkorkest, onder leiding van den heer Hogeman, en de R. K. Kunstkring „Kees van Schoonhoven" hielden daarna genomen tijd de aanwezigen op aangenamen wijze bezig.

De heer Visbeek dankte met welgekozen woorden voor het vertrouwen, hem in zijn functie, die hij 36 jaar heeft bekleed, geschonken, en herdacht met genoegen de aangename samenwerking met leden en bestuur.

Tenslotte sprak kapelaan Berlage een dankwoord tot allen, die den avond hadden doen slagen, bezal de R. K. Militaire vereeniging in aller belangstelling aan en wekte Katholiek Amsterdam nog eens bijzonder op zijn aandacht ook aan dit onderdeel van de zielzorg te schenken.

Te weinig betaalde belasting.

De Burgemester maakt bekend, dat door den hoofdinspecteur der directe belastingen alhier ontvangen zijn de bedragen van *f* 225, *f* 154 en *f* 5, de eerste twee resp. onder letters G. V. en N., wegens te weinig betaalde gemeentelijke inkomstenbelasting en door den inspecteur dier belastingen te Bussum een bedrag van *f* 90 wegens te weinig betaalde forensenbelasting 1922/23.

Goed afgeloopen.

Op het kruispunt Jan Luykenstraat—Hobbemastraat is een lantaarnpaal, welke door een auto omver werd gereden, op een kinderwagen, waarin zich een kind van elf maanden bevond, terecht gekomen, zonder het kind eenig letsel toe te brengen. De kinderwagen was beschadigd.

Noodlottige val.

Een auto van den G.G. en G.D. is naar het Binnengasthuis vervoerd een 39-jarige man, die in de Gerard Doustraat in een ongesloten rioolput was gevallen en daarbij een been had gebroken.

Geslipt.

Door slippen is een 26-jarige wielrijder op de helling Kruislaan-Oosterringdijk komen te vallen. Zijn beide polsslagaders werden doorgesneden, doordat hij in scherven viel van een mand met flesschen, welke hij voorop den bagagedrager vervoerde. Hij is in het Burgerziekenhuis verbonden.

Diefstallen.

Uit een perceel in de Manègestraat is een geldkistje inh. ongeveer *f* 300 ontvreemd.

Uit een perceel aan de Prinsengracht zijn ontvreemd: drie divankleeden, een Friesche klok, een gramofoon met platen, twaalf Chineesche borden, een Moorsche étagère en een stofzuiger met toebehooren.

Van den openbaren weg aan de Stadhouderskade is een handkar beladen met groenten, ontvreemd.

Uit een perceel in de Jac. van Campenstraat is een geldkistje inh. *f* 100 ontvreemd.

's-GRAVENHAGE.

Gemeenteraad.

De Haagsche Gemeenteraad heeft Maandagmiddag onder voorzitterschap van Mr. J. A. N. Patijn, burgemeester, een openbare vergadering gehouden.

Het eerst was, na enkele benoemingen bij de Plaatselijke Commissie van Toezicht op het L. O., aan de orde het afwijzend praeadvies van B. en W. op het verzoek van het Residentie-orkest om *f* 4000 extra-subsidie.

Dit voorstel is reeds in een vorige vergadering behandeld en werd nu nogmaals breedvoerig besproken. De heeren Droogleever Fortuyn en Albarda hebben een amendement voorgesteld om de *f* 4000 subsidie, welke is aangevraagd, wel te verleenen, terwijl de heer De Visser *f* 10.000 extra-subsidie wil toekennen.

De burgemeester heeft de sprekers, die over deze subsidie-aanvrage op de vorige vergadering hebben gesproken, beantwoord. In zijn antwoord zeide de burgemeester, dat door het orkest vaak niet de noodige zuinigheid wordt betracht en dat de verhouding tusschen de subsidies van Amsterdam en Den Haag niet slecht is. Den Haag betaalt *f* 83.000, Amsterdam *f* 75000, waarbij dan echter nog het Rijkssubsidie komt. De burgemeester ziet niet in, dat de gemeente steeds maar de tekorten van het orkest moet betalen. Het bestuur moet trachten naar zuiniger beheer en de particulieren tot meer belangstelling opwekken; het moet zorgen voor een betere exploitatie. Wel is de burgemeester van meening, dat de gemeente haar medewerking moet verleenen bij de vorming van een pensioenfonds. Daarnaar zal een onderzoek ingesteld worden.

De heer Droogleever Fortuyn verdedigde de extra-subsidie van *f* 4000. Hij wees er op, dat de orkestleden van de tegenwoordige bezoldiging niet kunnen bestaan en dat er onder hen zijn, die er niet veel bij kunnen verdienen. Bestaat er thans niet, evenals het vorig jaar, aanleiding tot een extra-uitkeering? Daarvoor hield de spreker nu een pleidooi en wijzigde zijn voorstel in dien voege, dat ten hoogste *f* 4000 zou worden beschikbaar gesteld.

Tot de tegenstanders van dit voorstel behoorde de heer Marchant, die het Amsterdamsche orkest beter vindt en niet wil medewerken om Mengelberg weg te dringen. Hij insinueerde verder, dat achter de coulissen op zaal-afdrijving tegen gunste van het Residentie-orkest wordt gewerkt.

Na een fel debat tusschen de heeren de Visser, Albarda en Marchant werd tot stemming overgegaan. Het voorstel-de Visser om *f* 10.000 te verleenen werd niet gesteund en kwam dus niet in stemming. Het eerste deel van het voorstel-Droogleever Fortuyn-Albarda om ten hoogste *f* 4000 te verleenen werd met 13 stemmen tegen aangenomen. Tegen stemden de anti-revolutionairen, de christelijk-historischen en van de katholieken mej. Heeren en de heeren Hermans en van Vuuren.

Het voorstel van B. en W. verviel hiermede. Besloten werd, het tweede gedeelte van het voorstel-Droogleever Fortuyn-Albarda, betreffende de pensionneering der orkestleden naar B. en W. om praeadvies te zenden.

Thans kwam de autobus-quaestie aan de orde. B. en W. stelden voor de verordening betreffende de openbare middelen van vervoer aldus aan te vullen:

„Rijtuigen dienende tot vervoer van de leden van bepaalde vereenigingen, worden voor de toepassing dezer verordening als openbare middelen van vervoer beschouwd; en

Het is, behoudens vergunning van B. en W., verboden een openbaar middel tot vervoer van personen binnen de gemeente in werking te brengen."

Mevrouw Hania (C.-H.) verklaarde zich tegen deze toevoeging; het particulier initiatief mag niet gedood worden. Ook de heer van Beieren (S. D. A. P.) was tegen dit voorstel, dat ontstaan is door het malle figuur, dat de politie bij de inbeslagname van autobussen, die volgens het coöperatie-stelsel reden, geslagen heeft. De heer Mooyman (R. K.) wees er op, dat het, als dit voorstel wordt aangenomen, met de coöperatie gedaan zal zijn. Hij vroeg uitstel in verband met de tramplannen.

De heer Joëls (V. B.) meent, dat B. en W. contrôle moeten uitoefenen op het vervoerwezen in verband met de veiligheid; hun poging is dus begrijpelijk. Hij vroeg of 't in de bedoeling ligt, aan de autobussen vaste standplaatsen te verleenen, zoodat hun levensvatbaarheid verzekerd is. Af te keuren is, zeide hij, dat de politie is ingegaan op klachten van de H. T.M., die belanghebbende is.

De heer van Bommel (Middenst.) bestreed den maatregel, omdat deze de vrijheid te veel aan banden legt. De heer van Langen (S. D. A. P.) is van oordeel, dat het goed is, dat aan groote maatschappijen concurrentie wordt aangedaan; hij wenscht den particulieren maatschappijen meer vrijheid te geven. De heer Josephus Jitta (V. B.) wees er op, dat het voorstel noodig is, omdat er contrôle moet worden uitgeoefend op de openbare middelen van vervoer, wat de autobussen zijn geworden.

De burgemeester is het met den heer Josephus Jitta eens; ook de regeering heeft een wetsvoorstel ingediend om in de bestaande leemte te voorzien. We hebben de voorgestelde bepalingen noodig in verband met de onderhandelingen over de concessie. Niemand toch zou bereid zijn, een concessie te aanvaarden, als hij geen zekerheid had bevrijd te zijn van een dergelijke hinderlijke concurrentie. Het is denkbaar, dat de gemeente de intercommunicale lijnen moet beheeren, en voor die lijnen kan zij zeker geen onbeperkte vrijheid toestaan. Hij kon niet zeggen, welke standplaatsen de autobussen zullen krijgen, als de aangewezen standplaatsen later den Raad niet bevallen, dan moet hij de regeling maar aan zich trekken. Verder zei de burgemeester nog, dat de politie moet optreden, als er klachten zijn, van welke zijde die dan ook komen.

De Raad nam ten slotte de verordening met 21 tegen 16 stemmen aan, zoodat het rijden met autobussen zonder vergunning van B. en W. onmogelijk is gemaakt.

Verder werd nog behandeld een voorstel om een terrein voor rustbehoevenden (tuberculose-lijders e. d.) in de Scheveningsche Boschjes aan te wijzen. De heer Snoeck Henkemans (C. H.) wensche een terrein in de nieuwe Scheveningsche Boschjes, waar het rustiger is, als zoodanig te bestemmen, en daar mannelijke en vrouwelijke patiënten, hoewel dan in afzonderlijke groepen, van die rust te doen genieten; hij diende daartoe een voorstel in. De heer van Vuuren ontwikkelde hiertegen moreele bezwaren. Het voorstel-Snoeck Henkemans werd verworpen met 27 tegen 5 stemmen; dat van B. en W. met 27 tegen 5 aangenomen.

Gerzon

Speciale Aanbieding:

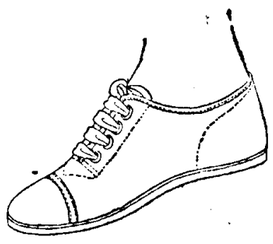

Tennisschoenen

met rood rubber zool, in wit, grijs en zwart, maten 23-27

75c

maten 28—32 **90c** | maten 37—41 **1.25**

maten 33—36 **1.05** | maten 42—46 **1.45**

Avondvergadering.

Bij het voorstel om gelden beschikbaar te stellen voor de vervanging van het telegrafische brand-alarmingssysteem door een telefonische politie-brandalarm-inrichting, vroeg de heer Siebelts (S. D. A. P.) of het niet mogelijk zou zijn, dat er in de kiosken meer ruimte komt voor de verkoopsters. Ook drong hij aan op verbetering van de arbeidsvoorwaarden der verkoopsters.

Wethouder Quant wil onderzoeken, of het mogelijk is, de ruimte in de kiosken te vergrooten. Aan de arbeidsvoorwaarden der verkoopsters kan thans niets worden gedaan, daar het contract met den exploitant nog niet is afgeloopen.

Het voorstel werd daarna zonder hoofdelijke stemming aangenomen.

Het voorstel tot verplaatsing van de Groenten- en Fruitmarkt ontlokte ernstige critiek aan den heer Hegi, die het ontwerp zeer onpractisch noemde en daartegenover het plan van de land- en tuinbouw-Commissie verdedigde.

De heeren Siebelts, Droogleever Fortuyn en van Steenbergen betuigden hun instemming met het plan en met de gekozen ligging.

De heer Siebelts uitte nog eenige wenschen omtrent de uitwerking van het plan, waartegenover de heer Droogleever Fortuyn betoogde, dat men zich niet in details moest verdiepen. Tijdens de uitvoering van het plan, waarmede wel eenige jaren gemoeid zullen zijn, kunnen de details nog wel eens veranderd worden.

De heer van Steenbergen drong aan op een spoedige uitvoering der plannen en ook op het graven van het verbindingskanaal met de Loosduinsche vaart.

Wethouder Quant verdedigde het voorstel tegenover de bezwaren van den heer Hegi, daarbij opmerkende, dat aan verschillende bezwaren der kooplieden reeds is tegemoet gekomen. Hoe lang het werk duren zal, hangt af van den financieelen toestand der Gemeente. Maar de toestand van de Groentenmarkt aan de Veenkade-Noordwal eischt wel een spoedige voorziening. Hij is van meening, dat begonnen zal moeten worden met het graven van een kanaal van de Laakhaven naar de Loosduinsche vaart, anders zouden de marktterreinen geen behoorlijke verbinding met het Westland hebben.

Het voorstel van B. en W. werd daarna zonder hoofdelijke stemming aangenomen.

Na de gebruikelijke revue werd de vergadering gesloten.

ROTTERDAM

„Recht en Orde".

De Gemeentelijke kieskring II van de R. K. Vereeniging „Recht en Orde", hield gisterenavond in de bovenzaal van „Louis Seize", Nieuwe Binnenweg 75, eene algemeene ledenvergadering.

Na opening door den voorzitter, den heer L. H. Braun, bracht de secretaris, de heer P. Bondeus het jaarverslag over 1925 uit. volgde het financieel verslag van de penningmeesteresse, mej. E. Schindler, dat sloot met een batig saldo van *f* 44.60.

In het bestuur werden herkozen de dames A. Meijer en E. Schindler, gekozen de heer de Boor, bij enkele candidaatstelling.

Vervolgens werd het woord verleend aan den weleerw. heer P. van Dorp, pastoor van Rhoon, die in eene redevoering de politieke gebeurtenissen van den laatsten tijd bezag. De strekking van het betoog van Pastoor van Dorp kwam hierop neer, dat wij Katholieken te veel in eigen grootheid hebben geleefd en meenden, dat we op politiek terrein alles vermochten. Dat is verkeerd uitgeloopen. We zijn wakker geschud en zien thans eerst goed, wat er tegenover ons staat. Vooreerst der C.-H.'s, die aangetast zijn door de ziekte van het antipapisme. Dat anti-papisme is voor het grootste deel misverstand, dat we ons volkomen kunnen begrijpen. Dan de Vrijzinnig-democraten en de socialisten, aan samenwerking met wie niemand onzer meer denkt, aldus oordeelde spr.

De coalitie is volgens pr. niet dood, maar moet uit den toestand van inzinking gehaald worden door onze bereidwilligheid en offers in het belang der rechtsche samenwerking. De coalitie is de eenige gezonde meerderheid. De bedoeling van ons streven tot herstel der rechtsche samenwerking is deze, dat Jezus Christus weer in het openbare leven moge heerschen. Om dit te bevorderen, voelen we ons groot en sterk genoeg, om onzerzijds offers te brengen.

Met een dankwoord van den voorzitter aan den spreker, die aan het slot van zijn rede veel applaus had, werd de vergadering gesloten.

UTRECHT.

Vol automatische telefooncentrale.

Naar wij vernemen, zal de vol automatische locale telefooncentrale te Utrecht waarschijnlijk op 15 Mei a.s. in gebruik worden genomen.

UIT ANDERE PLAATSEN.

Huize „Maria Immaculata".

De bouw van Huize „Maria Immaculata" op het landgoed Dennenheuvel te Bloemendaal is voor *f* 46.324 opgedragen aan de fa. G. Metselaar en Zn. te Haarlem. Architect is de heer A. J. Prinsenberg te Overveen.

R.K. Ziekenhuis te Zwolle

Naar wij vernemen is thans door het Bestuur der R.K. Ziekenverpleging te Zwolle bij B. en W. een verzoek ingediend om vergunning tot den bouw van een zusterhuis met kapel, enz. en het verbouwen van het bestaande gebouw der ziekenverpleging.

In verband met een en ander zullen o.m. de kleine woningen aan de Bleekerstraat tot aan de St. Thomasschool, aan welke straat het front der gebouwen komt, worden afgebroken, terwijl een viertal perceelen later zullen worden verbouwd tot waschinrichting.

Indien de bouw, waarmee ongeveer anderhalf jaar gemoeid zal zijn, gereed is, zal Zwolle een grootsch bouwwerk rijker zijn.

BAARN, 2 April. Verschenen is het verslag van het Burgerlijk Armbestuur over 1925, Aan dit verslag ontleenen we, dat het aantal werkzoekenden nog steeds zeer groot was: ook uitstekende werklieden zagen tevergeefs naar werk uit. Het meerendeel der vast-bedeelden zijn intusschen ouden van dagen, weduwen en lichamelijk zwakke menschen. Behandeld werden 318 personen in zaken, waarvan sommige veel tijd en overleg eischten. 117 personen, hoofden van gezinnen of alleen wonende personen hadden vrije genees- en heelkundige hulp en medicijnen. Het verslag sluit met een dankwoord aan den voorzitter, den heer G. van Bleek, die, ondanks zijn hoogen leeftijd, nog steeds met toewijding en opgewektheid zijn taak verricht.

ULFT 12 April. De St. Antonius-kerk is in 't bezit gekomen van een orgel.

De firma Valx en Verkouteren uit Rotterdam heeft n.l. opgebouwd een, door haar gekocht, vernieuwd en verbeterd mechanisch orgel, tellende 28 sprekende stemmen (13 op het 1e man, 8 op het positief, 7 op het ped.) met koppelingen, waarvan het eenvoudige, fraaie front een goed-aansluitend sieraad voor de kerk is.

Deden de aanblik van het uiterst-solide materiaal en de zeer-vakkundige werkzaamheid van de bouwers reeds vermoeden, dat een waardig instrument zou worden afgeleverd, de vermoedens zijn zekerheid geworden, toen het instrument op den 1en Paaschdag in gebruik werd genomen en vooral na het, op jongstleden Zondag door den heer C. Heymans uit Utrecht, met vaardige hand en voet, maar bovenal met fijne muzikaliteit is bespeeld.

DELFT 13 April. Op 5 Augustus van dit jaar is het 80 jaar geleden, dat hier ter stede de St. Vincentiusvereeniging werd opgericht.

EINDHOVEN, 12 April. In de heden gehouden Raadszitting werd een aanvullend crediet van *f* 27.000 gevoteerd, voor het rioleeren van een gedeelte van de Parklaan en het bestraten en rioleeren van de Merellaan en de Koekoeklaan.

Aangenomen werd een voorstel van B. en W. om eene geldleening groot *f* 2 millioen aan te gaan ten behoeve van buitengewone uitgaven.

Bij de behandeling van het algemeen verslag van het verhandelde in de vergaderingen van de Commissies uit den Raad bij het onderzoek van de gemeente-begrooting en de bedrijfs-begrooting voor den dienst 1926, merkt het lid v. d. Putt (R. K.) op, dat Eindhoven zich moet trachten te handhaven als een der gemeenten, waar niet te hooge belastingen worden geheven.

Het lid Staal (R. K.) bepleit een onderzoek van de zijde van B. en W. naar de gesties van besturen van woningbouwvereenigingen in de gemeente inzake het financieel beheer, de huurmanipulaties en de deponeering der huurgelden.

Het lid Wijsmuller dringt er bij B. en W. op aan, om met ingang van 1927 gegevens te laten verzamelen voor het opbouwen eener balans, waaruit de vermogenspositie der gemeente duidelijker zal kunnen blijken en worden gevolgd.

De vergadering werd wegens het vergevorderde uur verdaagd.

LEIDEN, 13 April. Zooals onlangs gemeld, is de Marguerita van Cortonastichting eigenares geworden van perceel Haagweg 47. Een gisteren gehouden straat-collecte heeft voor deze stichting opgebracht de som van *f* 353.50½. Wanneer het huis zal worden betrokken, is nog niet bekend. De aanvaarding heeft 1 Mei plaats, doch er moet eerst nog 't een en ander worden verbouwd.

HUISSE, 13 April. De gemeenteraad besloot om het vermenigvuldigingscijfer der gem. inkomstenbelasting 1926—27 te verlagen tot 0.5 vorig jaar was dat 0.7 en twee jaar geleden 1.10

NIJMEGEN, 12 April. Tot leden van het Hoofdbestuur der R.K. Werkliedenvereeniging zijn gekozen de heeren G. M. Busser, wethouder, W. J. Jansen, Raadslid, E. G. Kalweg, Raadslid en L. A. Verger.

SNEEK, 13 April. In de gisterenavond gehouden Raadsvergadering werden o.m. de volgende besluiten genomen:

De tarieven voor de levering van electrischen stroom werden aanzienlijk verlaagd.

Toegestaan werd een subsidie aan het Burg. Armbestuur van *f* 709.36 tot dekking der onkosten door de werkloosheid.

Besloten werd tot invoering van een electrisch alarmsysteem bij brand. Eveneens tot bouw van 34 woningen, huurprijs *f* 3.30 per week.

Behandeld werd ten slotte de Wipkwestie. Van Ged. Staten was een schrijven ingekomen, waarin het college zich bereid verklaard goedkeuring te verleenen aan de uitvoering der verkeersverbetering van beperkter strekking dan door den Raad gewild en aangenomen. Besloten werd, met alleen wethouder Blok tegen, tot handhaving van het eens genomen raadsbesluit, bestaande uit: a. demping van de Wip; b. overkluizing van het Grootzand bij Leeuwenburg; c. verbetering van de Suupmarkt; d. overkluizing van de Suupmarkt bij het Kleinzand; e. overkluizing van den Singel.

Deze handhaving van het eens genomen Raadsbesluit zal bij de groote mogelijkheid van verwerping bij Ged. Staten dus zeer waarschijnlijk door de Kroon worden beslist, te meer waar de Rijkscommissie voor de monumentenzorg zich bij de meening van B. en W. heeft aangesloten.

VOORSCHOTEN, 13 April. De gemeenteraad stelde gisterenavond het vermenigvuldigingscijfer voor de gemeentelijke inkomstenbelasting vast op 1.3, evenals het vorig jaar.

ZWOLLE, 13 April. Bij K.B. van 29 Maart is verklaard, dat de omstandigheden het voortbestaan der Huurcommissiewet ten aanzien van de gemeente Zwolle langer dan zes maanden na dagteekening van genoemd besluit, niet noodig maken. Dit besluit zal mede brengen, dat met ingang van 29 September e.k. de Huurcommissie voor de gemeente Zwolle ophoudt te bestaan.

Ingezonden Mededeelingen.

L. Van der Koorn, Lutfaasche weg 1 Utrecht.

Installeert: Inrichtingen voor Vernikkelen, Verzilveren, Vergulden, Slijpen en Polijsten volgens de meest moderne eischen.

UIT DE STAATSCOURANT.

Toegekend is de aan de Orde van Oranje-Nassau verbonden eeremedaille: in goud, aan mej. T. H. Hemminga, juffrouw van gezelschap bij douairière van Harinxma thoe Slooten, geb. jkvr. van Beyma, te Beetsterzwaag, en in brons, aan J. Bunders, pakhuisknecht bij de firma Wed. Corn. Korff en Zoon, te Zaandam.

LAND- EN ZEEMACHT.

Het bevel over Hr. Ms. „K XIII", bestemd voor den dienst in Ned.-Indië is opgedragen aan den luit. t. z. 1ste kl. L. G. L. van der Kun.

De luits. t. z. 3e kl. D. J. A. Westerveld en J. A. de Back, dienende aan boord van Hr. Ms. „Heemskerck", en W. H. van Zadelhoff, dienende aan boord van Hr. Ms. „Tromp", worden den 17en April ter beschikking gesteld.

ONDERWIJS.

Prof. Van Vollenhoven.

Prof. mr. C. van Vollenhoven, die in verband met de regeling van Amerikaansche-Mexicaansche geschillen — waarvoor hij arbiter is — ongeveer vier maanden in Amerika heeft getoeid, is heden te Leiden teruggekeerd.

Belastingexamen.

Op 7 Sept. en volgende dagen zal te 's Gravenhage worden afgenomen het vakexamen van surnumerair der directe belastingen, invoerrechten en accijnzen. De verzoekschriften om toelating tot dit examen moeten vóór 1 Juni bij het Dep. van Financiën zijn ingekomen.

Machinisten-examen.

'S GRAVENHAGE. Gesl. voor het bewijs C theorie de heeren B. H. Kathmann te Rotterdam, M. Vreeken te Aalsmeer en C. K. Bakker te Heiloo en voor diploma B de heeren P. J. Haring te Hoorn en A. W. de Beyer te Rotterdam.

SPORT- EN WEDSTRIJDEN.

BILJARTEN.

Om het wereldkampioenschap.

Donderdag 15 April zal te Parijs het tournooi om het wereldkampioenschap biljarten voor amateurs een aanvang nemen. Ingeschreven hebben Moons, Van Belle, De Doncker (België), Darantière, Léger, Garric (Frankrijk), Goussa (Egypte) en Dommering (Nederland).

Hoe M. V. V. ontvangen werd.

Ter gelegenheid van het behalen van het zuidelijk voetbalkampioenschap werd M. V. V. Maandagavond feestelijk ingehaald. Een groote lichtstoet waaraan alle vereenigingen deelnamen trok door de stad. Op het stadhuis werd de vereeniging officieel ontvangen en gehuldigd. Daarna had een receptie plaats in het clublokaal waar meer dan 50 bloemstukken waren ingekomen. Men bleef langen tijd gezellig bij elkander.

SCHAKEN.

Tournooi te Weston-Super-Mare.

De eindstand luidt:

1. Euwe 8 punten; 2. Colle 6½ p.; 3. Goldstein 5 p.; 4. Thomas 4½ p.; 5 en 6 Bolland en Spencer ieder 4 p.; 7, 8 en 9 Blake, Drewitt en Price ieder 3½ p.; 10. Tylor 2½ p.

Evenals in 1924 kwam onze kampioen, de heer Euwe, als eerste prijswinner uit het tournooi te Weston Super Mare. Het resultaat van den Belgischen kampioen Colle mag, gelet op zijn zwakke gezondheid, uitstekend genoemd worden. De overige deelnemers waren sterke Engelsche spelers die tweejaarlijks hun krachten met enkele buitenlandsche meesters willen meten, en daartoe de tournooien te Weston super Mare organiseeren.

Competities Nederlandsche Schaakbond.

Zuid-Holland: Rott. Schaakclub II—Schaakclub Kralingen 6½—3½.

LUCHTVAART.

Vervoer van diamant per vliegtuig.

Naar wij vernemen is bij de commissie voor Algemeene Handelsbelangen van den Beurs voor den Diamanthandel te Amsterdam een verzoek ingekomen stappen te doen bij een luchtvaartmaatschappij om Antwerpen als landingsplaats in haar route op te nemen. De commissie zal zich in verband hiermede tot de K. L. M. wenden ten einde de mogelijkheid van diamantzendingen per vliegtuig naar Antwerpen te overwegen.

De Spaansche vliegers.

LONDEN, 13 April. (V. D.) Uit Bagdad wordt geseind: Twee der Spaansche aviateurs, die op weg zijn naar de Philippijnen, vertoeven thans te Bagdad en zijn de gasten van de Britsche luchtvaart. Het eskader is voornemens morgen naar Hushire te vertrekken.

Kapitein Estrevez, leider van de expeditie, is nog niet hier aangekomen. Er ontstond eenige ongerustheid, doch volgens een telegram uit Cairo vonden Britsche aviateurs het Spaansche vliegtuig op 100 mijl van Amman intact met de mededeeling, dat de inzittenden zich te voet verder begeven.

De Pooltocht van Amundsen.

OSLO, 13 April. (V. D.) Amundsen en Ellsworth zijn naar Spitsbergen vertrokken om daar het luchtschip „Norge" af te wachten, waarin zij zich na aankomst uit Pulham zullen inscheepen.

De vlucht naar Tokio.

KOPENHAGEN, 13 April. (V. D.) Een telegram van den Consul-Generaal te Shanghai meldt, dat luitenant Botved, de Deensche militaire vlieger, die op weg is naar Tokio, Maandagmiddag te Kanton is aangekomen. Het tijdstip van vertrek naar Shanghai is nog onzeker, in verband met den toestand van den bodem, waardoor het opstijgen moeilijk is in verband met den grooten voorraad benzine, die ingenomen moet worden voor den langen afstand van Kanton naar Shanghai.

POSTERIJEN - TELEGRAFIE.

Vervolg Mailverzending 13—19 April.

		Lichting	Aant.
NOORD-AMERIKA.	via Engeland		
	13-16 April	7.— vm.	7.— vm.
	via Frankrijk		
	13-16 April	5.30 nm.	4.30 nm.
	via Engeland		
	17 April	12.— av.	6.— nm.
CANADA bovendien ENGELAND	14 April	7.— vm.	7.— nm.
SANTOS VALPARAISO	via Frankrijk 17 April	12.— nm.	6.— nm.
RIO DE JAN. MONTEVIDEO B.-AIRES	via Frankrijk 17 April	12.— nm.	6.— nm.
ARUBA BONAIRE CURACAO	Zeepost per s.s. Venezuela 15 April	12.— nm.	8.— nm.
	via Engeland 17 April	12.— nm.	6.— nm.

FINANCIEELE BERICHTEN.

N. V. Houthandel v/h. G. Key.

Aan de op 4 Mei a.s. te houden algemeene vergadering van aandeelhouders van de N. V. Houthandel v/h G. Key zal worden voorgesteld over het boekjaar 1925 uit te keeren 12 pCt. op de gewone aandeelen en 7 2/10 op de 6 pCt. cum. pref. winstd. aandeelen.

BOEKEN EN TIJDSCHRIFTEN

Verschenen is het tweede Huldigingsnummer van „De Kroniek", maandblad voor Hof, Diplomatie, Society, Kunst.

Het bevat allereerst bijdragen van verschillende autoriteiten en vooraanstaande personen in ons land in verband met het zilveren huwelijksfeest van het Koninklijk Echtpaar.

Als illustratiën komen in dit nummer o.m. voor een afbeelding van het Slot en de stal Dillenburg (1540); een foto betreffende de viering van de zilveren bruiloft van het Koninklijk Echtpaar op Het Loo en een van de plechtigheid in de Groote Kerk te Den Haag; foto's van den gezant van België, prins Albert de Ligne en diens echtgenoote, en van jhr. W. F. van Lennep, secretaris van het Nederlandsche Gezantschap te Bern, en diens echtgenoote, mevr. jhr. W. F. van Lennep-Roosmale Nepveu.

Ingezonden Stukken.

Reorganisatie R. K. Staatspartij.

Geachte Redactie.

In de plaatselijke Kiesvereenigingen en in de Rijkskieskringorganisaties zal over artikel 11 van het ontwerp-Reglement van de R. K. Staatspartij, waar het gaat over de instelling van den Partijraad, het meest worden gediscussieerd.

De Werkgevers, Middenstanders, Boeren en Werklieden zullen bij de bestudeering zich afvragen, waarom zij, die de grootste groepen vormen onder ons kiezerscorps, niet rechtstreeks in den Partijraad zijn opgenomen. Zij zullen zeer zeker, en het is te begrijpen, ook in de kiesvereenigingen over deze materie hun stem laten hooren.

Welke redenen zouden er zijn, dat de Reorganisatie-Commissie deze personen zijdelings als adviseerende leden uit den Hoogen Raad van Arbeid en uit de Kamers van Koophandel in den Partijraad wil gekozen zien? Er zijn toch geen principieele bezwaren om de vertegenwoordigers uit de standsorganisatie rechtstreeks op te nemen in den Partijraad?

Wanneer er geen principieele bezwaren bestaan, wat is er dan tegen om evenals de andere groepen de vertegenwoordigers der standsorganisatie een plaatsje te geven in den Partijraad.

Of meent men dat de sociale, politieke en economische vraagstukken door de adviseerende leden uit den Hoogen Raad van Arbeid en de Kamers van Koophandel beter tot hun recht komen? Of bestaat er vrees, dat de vertegenwoordigers van de standorganisaties te veel invloed zullen kunnen uitoefenen? De vertegenwoordigers der standsorganisaties hebben toch door rechtstreeksche vertegenwoordiging veel meer verantwoordelijkheidsgevoel, wanneer zij aan de beraadslagingen en besluiten in den Partijraad zullen deelnemen.

Onder de adviseerende leden zijn er toch velen, die in het College van den Hoogen Raad van Arbeid en in de Kamer van Koophandel zitten voor hun privé persoon, en niet die verantwoording hebben als de personen, die rechtstreeks uit de standsorganisaties worden gekozen.

Hoe heeft de Reorganisatie-Commissie het zich ingedacht met groep N in artikel 11, de drie vertegenwoordigers van de Kamers van Koophandel? Het zou noodig zijn, om alle R. K. leden van de Kamers van Koophandel uit ons land op te roepen. Dit is theoretisch gemakkelijk te zeggen, maar practisch zal men stuiten op bezwaren. De vraag is: zullen alle leden van de Kamers van Koophandel de kosten, moeite en interesse er voor over hebben, om in een vergadering bijeen te komen, om uit hun midden drie leden te benoemen voor den Partijraad?

En hoe stelt men zich dat voor? In de Kamers van Koophandel heeft men afzonderlijke afdeelingen voor het groot- en voor het kleinbedrijf.

Had de Reorganisatie-Commissie daarmede rekening gehouden, dat zou zij óf twee, óf vier leden hebben moeten voorstellen, dat zou toch billijk zijn geweest. Bovendien zijn niet alle leden van de Kamers van Koophandel langs organisatorischen weg lid van de Kamer geworden.

Ook is het te voorzien, dat op een dergelijke bijeenkomst, die wel eens slecht bezocht kan worden, een voorstel kan komen of het niet mogelijk is, om van deze omslachtigheid bevrijd te blijven.

Neen, wil men practisch te werk gaan, dan zouden de adviseerende leden uit den Hoogen Raad van Arbeid en de Kamers van Koophandel moeten vervallen. Dit zou zijn in 't belang der R. K. Staatspartij en van het geheele R. K. Kiezerscorps.

Maar dan daarvoor in de plaats de vertegenwoordigers uit de standsorganisatie; wanneer deze rechtstreeks in den Partijraad worden opgenomen, dan omvat men al die groepen, die het meest met de politieke, sociale en economische vraagstukken bekend zijn.

En het overgroote deel van het kiezerscorps vindt dan hare voldoening in de samenstelling.

Purmerend, 12 April 1926.

G. DE WOLF,
Bestuurslid „Rijkskieskring Helder".
Lid van de Kamer van Koophandel voor West-Friesland.

Naschrift van de Redactie. — Het bovenstaande ingezonden stuk bevestigt onzen indruk, dat er velen zijn, die de namen der R. K. leden van den Hoogen Raad van Arbeid niet kennen.

Als leden, benoemd uit hen, die studie hebben gemaakt van sociaal-economische vraagstukken of van sociale wetgeving, hebben daarin zitting: prof. Aengenent, Mgr. dr. Nolens en prof. Veraart.

De gewone leden en hun plaatsvervangers zijn:

Dr. L. N. Deckers en P. J. van Haaren voor den R. K. Ned. Boeren- en Tuindersbond;

Mr. J. A. G. M. van Hellenberg Hubar en F. van Rossum, voor den Ned. R. K. Middenstandsbond;

Ch. Stulemeijer en dr. L. G. Kortenhorst, voor de Alg. R. K. Werkgeversvereeniging;

A. C. de Bruyn, A. J. Loerakker, J. A. Schutte, H. Brouwer en P. J. S. Serrarens, voor het R. K. Werkliedenverbond in Nederland.

Deze leden zijn allen benoemd ingevolge het door den Minister van Arbeid, Handel en Nijverheid gepleegde overleg met de vereenigingen van werkgevers, boeren en middenstanders en met de vakcentrale der arbeiders.

De leden van den H. R. v. A. zijn, voor zoover zij niet ambtshalve in den Raad zitting hebben, voor ten hoogste vijf jaren benoemd.

Aan den wensch van den geachten inzender, dat al de groepen, die het meest met de sociaal-economische vraagstukken bekend zijn, op waardige wijze in den Partijraad worden vertegenwoordigd, is o.l. door het voorstel der commissie-Ruys, in ruime mate voldaan.

Een groot Nederlandsch belang in den vreemde.

Onlangs stuurden wij onzen oproep de wereld in ten bate van het zoo noodzakelijke werk der bibliotheken voor onze landgenooten in het groote Luiksche industriegebied. Tot onze vreugde mogen we constateeren, dat deze oproep weerklank vond bij meerderen in Noord- en Zuid, die zich gaarne belangeloos bereid verklaarden, ons hun zeer gewaardeerden steun te verleenen ter bereiking van dit edele doel. Wijl 't hier echter geldt 'n eerezaak, wijl 't hier gaat om belangen van Nederlandsche taal- en Nederlandsche geest, daar 't hier geldt het bebroeders, hopen we van harte, dat nog zeer houd van geloof en zeden voor duizenden landsvelen zich zullen aansluiten bij noze actie. — 't Succes is reeds verzekerd, maar laten we niet vergeten, dat voor vijf gewichtige centra vijf biblotheken noodig zijn, en dat er dus niet gauw 'n teevel aan boeken aanwezig is. Waar overigens de bibliotheekactie in Vlaanderen 'n zeer groot succes is gewroden, mogen wij niet achterstaan bij onze stamgenooten ginds, en moeten wij met 'n fier gebaar blijk geven van onze innige saamhoorigheid met onze landgenooten in den vreemde. Zij willen 't werkelijk beschouwen als 'n eerezaak, waarom onze blijken van werkdadige broederschap door hen op hoogen prijs zullen worden gesteld.

Mochten zich nog ijveraars, vooral ijverige comité's, bij onze actie willen aansluiten en in hun kring Nederlandsche leesboeken verzamelen voor de Luiksche bibliotheken, zoo wachten wij gaarne meddeeling daarvan aan een der onderstaande adressen. Voor degenen, die zich rechtstreeks in verbinding zouden wenschten te stellen met 't Luiksche Comité, geven we hier 't adres:

Den ZeerEerw. Pater BOGAERTS, C.S.S.R.
Rue Hors Château 27, Luik.

De R.K. Prop.club „Voor God en Vaderland":

A. RABOU, Voorzitter,
Willemstraat 14, 's-Bosch.

J. v. GENABEEK, Secretaris,
Hinthamerstraat 113a, 's Bosch.

UITLOTINGEN.

ANTWERPEN.

Premieloten 1887.
Trekking van 10 April 1926.

Seriën:

449	2290	2560	2912	2997	3924	4946
5424	5833	6062	6239	6481	7091	7422
8621	9213	9374	9981	10013	10954	11013
11409	11500	11798	11909	13213	13278	13537
147200	14757	15600	15651	16105	16568	16855
18348	18855	19621	19967	20162	20798	21162
21367	21457	21624	21831	22006	22213	22691
22713	23548	23611	23651	23793	24418	24474
24621	25587	26524	26546	27070	29116	29204
29703	29763	30126	30511	30516	30572	32220
32744	33417	34230	34252	34521	36252	36417
36497	37184	37405	37993	38909	38972	40207
40245	40400	41598	41691	42362	43369	43668
43826	41582	45767	46064	46255	46357	46759
46892	47194	47380	47458	47683	47728	48428
48450	49277	49396	50236	50550	51522	51650
52120	52177	52221	52368	52442	53058	56103
56465	56591	56745	57415	57924	59127	58859
59230	59493	59692	60622	60859	60957	61479
61584	61795	62133	64625	65039	65872	66207
67313	68263	68330	68442	69972	70375	70584
70830	71974	72962				

Premiën:

Serie 32744 nr. 17 fr. 10.000; Serie 41598 nr. 24 fr. 1000; Serie 23548 nr. 23 fr. 500; Serie 37993 nr. 2 fr. 250; Serie 47458 nr. 12 fr. 250.

De volgende nummers met fr. 150:

S. 4946 n. 20	S. 6239 n. 16	S. 8621 n. 16
S. 22213 n. 6	S. 29204 n. 20	S. 29520 n. 21
S. 34230 n. 19	S. 40207 n. 4	S. 41598 n. 3
S. 45182 n. 2	S. 47380 n. 15	S. 47728 n. 12
S. 48450 n. 15	S. 49277 n. 15	S. 52120 n. 23
S. 60859 n. 23	S. 56501 n. 14	S. 57924 n. 9
S. 56193 n. 20	S. 65039 n. 2	

Met fr. 110 de overige nummers vervat in bovengemelde seriën.

FAILLISSEMENTEN.

Opgegeven door Van der Graal & Co.
(Afd. Handelsinformaties).

FAILLIET VERKLAARD:

12 April F. Driessen, koopman te Vlissingen. R.c. Mr. P. J. van Bortel. Cur. Mr. Ph. R. Hugenholz te Goes.

OPGEHEVEN:

wegens gebrek aan actief het faill. van H. Booy te Akersloot.

MARKTBERICHTEN.

AMSTERDAM, 12 April.

Tabak. Doorsneê-taxatie van 6475 pn Sumatra- aangekondigd bij inschrijving op Vrijdag a. s.

pn		doorsneêtaxatie	
305	Deli Maatschij/C/1	126	133
391	Deli Maatschij/QB/1	138	
435	Deli Maatschij/P/1	228	194
335	Deli Maatschij/QM/1	151	
990	Deli Maatschij/H/2	210	
561	Deli Maatschij/K 2	175	
775	Deli Maatschij/M/3	107	
284	Deli Maatschij/KB/Langkat/4	49	
784	Deli Maatschij/N 1/2	150	
1000	Deli Maatschij/A/KR/2	251	
	voor de 58.5 pn bijeen	179½	
614	W&v S/Deli Langkat/ 1/2	224	

ALKMAAR, 12 April.

Vee. Aangevoerd werden: 30 vette koeien f 230—410; 8 vette kalveren f 70—190; id. id. per K.G. f 1.40—1.70; 293 nuchtere id. f 10—30; 411 varkens vette, per K.G. 87—90 ct.; zouters 86—88 ct.; Londensche varkens 89—91 ct.

Afslag-Vereeniging BEEMSTER, PURMEREND en Omstreken.

Aan de afslagmarkt van Maandag 12 April werd verhandeld: Witlof 17—20 ct. per K.G.; Bloemkool f 21—22; Roode kool f 1,50—10.50 per 100; Spinazie 25—51 ct. per mand van 5 K.G.; Sla f 1.00—12.10 per 100 krop; Radijs f 5.70; Raapstelen f 2.40—3.20; Rabarber f 3.90—12.40; Prei f 5.00—5.20 per 100 bos.

OUDEWATR, 12 April.

Kaas. Aangevoerd werden: 70 partijen, totaal 3150 stuks, wegende 15.750 K.G. Prijs met R.M. 1e soort f 43—47; id. id. 2e soort f 38—42; zonder R.M. f 38—42. Handel matig.

BROEK OP LANGENDIJK, 12 April.

Wortelen f 1.80—3.60; Roode kool f 3.80—10.20; Gele kool f 2.60—7.50; Witte kool f 3.70—9.60; Uien f 4.10—5.40; Drielingen f 5.60; Bieten f 1.10—1.70.

NOORD-SCHARWOUDE, 12 April.

Uien f 6.40—6.70; Drielingen f 7.60—8.40; Nep f 7.80; Grove uien f 5.40—6.10; Peen f 6.20; Roode kool f 3.70—10.80; Gele kool f 3.00—6.20; Deensche witte f 8.00—10.50.

WARMENHUIZEN, 12 April.

Roode kool f 6.00—9.30; Gele kool f 2.20—5.80; Drielingen f 5.80—6.70; Uien f 5.80—6.00; Grove uien f 5.10—5.60.

POELDIJK, 12 April.

Aardbeien f 0.85—2.20 per pond; Perziken 1e s. f 0.65—1.60 per stuk; Bloemkool 1e srt. f 20—34; 2e soort f 10—15 per 100; Kelen f 1.65—1.80 per 100 bos; Witlof 26—27 ct. per K.G.

Eieren f 5.60—5.70 per 100 stuks.

Exportveiling:

Aardappelen, groote f 1.25—2.70 per mandje; Sla 1e soort f 5.20—8.80; id. 2e soort f 1.30—4.30; Princesseboonen, enkele f 1.20 per 100 stuks; Selderij f 2.25—4.30; Peterselie f 3.75—8.50; Kelen f 1.50—2.30; Prei f 2.75—4.25; Radijs f 2.50—5.60; Rabarber f 5—10 per 100 bos; Postelein 36 ct.; Spinazie 7—15 ct.; Witlof 21—24 ct. per K.G.

POELDIJK, 12 April.

Centrale Westlandsche Snijbloemenveiling.

Hortensia f 60—130; Cineraria f 32; Tradescantia f 22—23; Azalea Hex f 52.50—80 per 100 pot; Poeticus Ornatus f 0.60—1.00; Irissen f 3.50—6.00; Rozen f 8—15; Lathyrus f 2.00—2.80; Am. Anjers f 9.50—11; Calla f 17—22; Anemone f 1.50—2.30; Ranonkels f 2.20—2.40; Pioenen f 10—23; Sprengeri f 5.10; Clara Butt f 2.10—3.50; Sanders f 3.90—4.80, Baron Latonney f 3.70—4.20; Pride of Haarlem f 1.90—2.60 per 100 stuks.

HONSELERSDIJK, 12 April.

Aardbeziën f 1.50; Blauwe druiven f 2.30 p. p.; Asperges, witte 70 ct. per bos; Bloemkool 1e srt. f 23—36; id. 2e soort f 7,50—21; Sla II f 0.45—3.80 per 100; Kelen f 0.90—1.40; Peen f 19; Prei f 4.40; Radijs f 1.75—4.25; Rabarber f 5—9; Selderij f 1.30—2.20, alles per 100 bos; Spinazie 5—13 ct.; Witlof 20 ct. per K.G.; Zuring 50 ct.; Stoofsla 10—40 ct. per bak.

Eieren f 6.— per 100 stuks.

Exportveiling:

Sla I f 3.20—6.60; idem II f 0.45—2.80; Spinazie 8—13 ct. per K.G.

SCHIEDAM, 12 April.

Moutwijn. (Off. not., medegedeeld door H. J. Jansen, namens de Commissie uit de Kamer van Koophandel aan de Beurs) f 14.50 per H.L. ad 46 %. Zonder fust en zonder belasting.

ROTTERDAM, 12 April.

Mais op termijn	12 April slotk.	12 April vroegk.	10 April slotk.	9 April slotk.
Mei	165¼	165	164½	165¼
Juli	162	161¾	160¾	161
Sept.	162¾	162¾	162¼	162
Nov.	163½	163½	163	162¾

Omzet 20 contr.

KAMPEN, 12 April.

Eieren. Heden waren ter weekmarkt de prijzen der eieren van f 5.50—6.00 per 100 stuks.

Boter gold f 2.20 per K.G.

Hooi. De handdel in Kampereilander hooi is iets vlugger. Men besteedde voor Kampereilander hooi van f 24—25; voor Binnenhooi 1ste soort van f 20—22 en voor idem 2e soort van f 18—20, alles per 500 K.G.

GORINCHEM, 12 April.

Vee. Aanvoer: 850 koeien, 7 nuchtere kalveren, 903 biggen, 238 overloopers, 8 schapen, 14 lammeren. Men besteedde voor kalfkoeien f 400—500; kalfvaarsen f 180—280; guste vaarsen f 150—200; melkkoeien f 300—400; pinken f 100—180; nuchtere kalveren (fok) f 18—30; id. (export) f 10—18; overloopers f 30—45; biggen f 20—34; schapen f 25—30; lammeren f 15—20 per stuk.

Boter per ½ K.G. f 1.15—1.20.

Eieren 5½—6 ct. per stuk.

De handel was matig.

NIJMEGEN, 12 April.

Varkens. Aanvoer 74 vette varkens 39—42 ct. per ½ K.G.; 906 biggen f 18—25 per stuk.

Vee. Aangevoerd werden: 39 vette koeien 48—55 ct.; 19 vette kalveren 42—50 ct. per ½ K.G.; 172 nuchtere kalveren f 12—23; 6 geiten f 7—16 per stuk.

Eieren. Aanvoer 285.000 kippeneieren, f 5.00—5.50; eendeneieren f 6—7; ganzeneieren f 16—18 per 100 stuks.

NIJMEGEN, 12 April.

POTPLANTEN. Hortensia's 44—170; Spiraea's 32—71; Bromelia's 140—250; Genista's 21—32; Araucaria's 81; Azalea's 61—240; Roosjes 8—29; Dracaena's 16—30; Nephrolepus 31—60; Clegoma's 5—17; Bladbegonia's 17—23; Coleus 9—13; Mosjes 5—8; Varens 5—13; Adianthums 8—21; Sedums 8—21; Asparagus Sprengeri 7—17; idem Plumosus 8—16; Primula Obconica 12—20; Salvia's 13—17; Cineraria's 1e soort 12—20; id. 2e soort 7—11; Paul Grampels 12—16; Rubin 13—17; Zonnekind 13—17; Begonia's 9—16; Cytroniums 5—20; Violieren 21—30; Tradescantia's 4—9 cent per stuk; Primula Veris f 2.10—3.50; Muurbloemen f 1.80—6.00; Tulpen f 2.10—340; Bellis f 1.40—2.70; Vergeet-mij-niet f 0.80—2.40; Violen f 2.10—2.80 per 100 stuks.

BREDA, 12 April.

Vee. Op de markt van heden waren aangevoerd in totaal 393 stuks vee, t.w. 1 paard, 134 runderen, 12 kalveren, 36 varkens, 210 biggen. De prijzen en handel waren als volgt: Kalfkoeien f 320—450, red.; kalfvaarsen f 250—375, red.; graskalveren f 85—150, vlug; pinken f 125—190, vlug; varekoeien f 170—230, red.; drachtige zeugen f 120—150, redelijk; biggen f 24—32, zeer vlug; slachtpaarden geen handel, alles per stuk.

Vete ossen 1e kw. 52—55; 2e kw. 48—52, goed; vette vaarsen 1e kw. 52—56; 2e kw. 48—52; 3e kw. 45—48, goed; vette koeien 1e kw. 46—50; 2e kw. 42—46, goed; stieren 2e kw. 40—45, redelijk; alles per pond slachtgewicht.

Vette varkens 1e kw. 85—88; 2e kw. 83—85 ct. per K.G. levend gewicht, goed.

IJMUIDEN, 12 April.

Visch. Heden waren aan de markt de vangsten van 31 stoomtreilers, 7 loggers en 16 beugers. De prijzen waren heden als volgt: Tarbot f 1.40—1.00; Tongen f 2.50—1.80 per K.G.; Griet f 55—17; gr. Schol f 20—17; md. Schol f 52—22; Zetschop f 29—23; kl. Schol f 12—7.50, f 7.00—3.40; Scharren f 5.50—3.20 per 50 K.G.; roggen f 22—28 per hoop; Vieet f 2.70—1.30 per stuk; Makreel f 24—22; Pieterman en Poon f 8—7; gr. Schelvisch f 234—25.50; md. Schelvisch f 29—21; k.md. Schelvisch f 18—11; kl. Schelvsch f 10—6.50, f 6.00—3.30; Kabeljauw f 30—27; gr. Gullen f 9.00—4.60; kl. Gullen f 5—3; Wijting f 3.40—1.50 per 50 K.G.

ENKHUIZEN, 12 April.

Haring. Aangevoerd door 82 vaartuigen met 6 tot 75, totaal 3200 tal. Prijs der reepharing f 1.05 à f 1.50 en der Fuikharing f 0.64—1.58 per tal (200 stuks).

KRALINGSCHEVEER, 12 April.

Zalm. Heden waren ter markt aangevoerd: 4 Winterzalmen. Prijs f 3.15 à f 3.40 per ½ K.G.

PER TELEGRAAF.

LONDEN, 12 April.

Stemming Thee vast. Rijst kalm. Jute trager. Koffie kalm. Suiker vast.

Koffie Santos mnd. Mei 89½.

Terpentijn Amerik. loco 63¾; lev. Mei/Juni 63½. Raapolie loco 49.

Lijnolie opening loco 30¾; lev. Mei/Juni 29¾; slot loco 30¾; slot lev. Mei/Juni 29¾.

HULL, 12 April.

Lijnolie opening loco en slot loco 30¼.

LONDEN, 12 April.

Koper Standard Cash £ 56¾; 3 mnd. £ 57⅝; Electr. £ 64 à £ 64½.

Tin Standard Cash £ 280¼; 3 mnd. £ 269¼.

Zink £ 32 à £ 32⅜.

Lood Buitenl. £ 28½ à £ 29¼.

Friesche Boter 170 sh. à 172 sh.

LIVERPOOL, 12 April.

Katoen. Am. Middl. loco 10.10; lev. Mei 9.51; Juli 9.36; Oct. 9.13; Jan. 9.04.

LIVERPOOL, 12 April.

Katoen. Loco-verkoop 4000 balen; loco-stemming kalm. Invoer van den dag 8000 balen. Lev. Mei 9.51; lev. Juli 9.36. Termijn-stemming kalm.

Madeleine CORSETTEN

G.G ALLEENVERKOOP VOOR HOLLAND EN KOLONIEN

Model 843

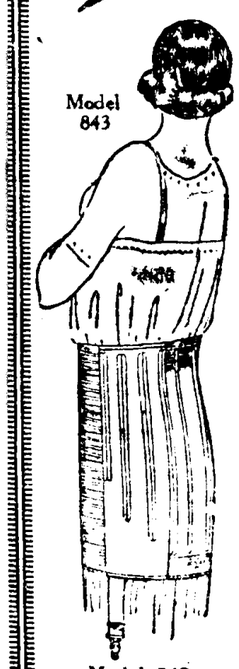

Model 843
WRAP-ROUND
Extra lang model, laag in de taille; geschikt voor alle fig. Prima rose coutil m. elast. zijpanden en onderstuk. Geeft een mooi figuur. Zeer soide; 2 paar jarr. 9.75

Model 3655
JARRETELLE-GORDEL
Rose zijden broché met solide zijden elastiek; van voren knoopsl.; 2 paar jarretelles
3.75

Model 6553
JARRETELLE-GORDEL
Bijzonder mooie zijden broché; elegante uitvoering; van voren knoopsl.; 2 p. jarretelles
6.90

Model 54

Model 54
WRAP-ROUND
Heupvormer van prima rose broché; elastieken zijpanden, 2 paar jarretelles
5.90

Model 48

Model 48
Bustehouder van rose zijden broché; lang model, met zijden schouderlinten
3.75

Model 83

Model 83
Voor Avondkleeding
Geheel satin zijden bustehouder; — buitengewoon elegant model; in rose.
Alle maten
4.75

GERZON

DE BIJENKORF
AMSTERDAM

„EN COURSE"
MANTEL passend bij Colibri, van fijne gebreid zijden tricot. Kraag en manch. m. imit. bont gegarneerd alle mod. kleuren 49.75

„COLIBRI"
DEUX PIECES van pr. gebr. zijden tricot, casaque in fraaie artistieke kleurenuitvoering in verschillende mod. tinten 37.50

„CANDIDE"
DEUX PIECES van pr. gebreide kunstzijde casaque met effen randen gegarneerd in diverse mode kleuren voorhanden . . . 24.75

„DICK"
DEUX PIECES van fijne wollen tricot spec. voor sport geschikt, Casaque m. monogram geb. alle mod. kleuren voorhanden . . . 24.75

„BOBBY"
DEUX PIECES van woltricot, casaque geblokt m. zijde doorweven en rokje van effen fijne wollen tricot div. kleurcombin. . . 19.75

„CAPRICE"
MANTEL prima gebreide wol, diverse kleuren kleine ruitjes, kraag en manchetten van tweekleurig imitatie bont 27.50

Vraagt een centraalboekje het vergemakkelijkt U 't inkoopen in de div. afdeelingen
POST- EN TELEFONISCHE ORDERS WORDEN MET SPOED UITGEVOERD

Gemeente - Geneesheer.

BURGEMEESTER EN WETHOUDERS van PANNERDEN noodigen een Medicus uit met hen in overleg te treden over het zich in de gemeente Pannerden vestigen als

Gemeente - Geneesheer

op een salaris van f 2800 —. De bevolking is overwegend R.-Katholiek.

PANNERDEN, 12 April 1926.

De Burgemeester,
F. VAN NISPEN TOT PANNERDEN.
De Wethouder,
J. H. SOLINTJES.

Gerzon
Kalverstraat Damstraat

Buitengewone Aanbieding!

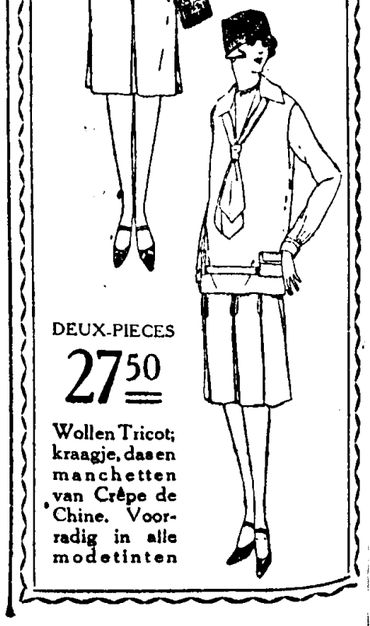

DAMES-COSTUUM
21.50
Prima wollen tricot, met knoopgarn., ceintuur en zakjes. Alle modekleuren

DEUX-PIECES
27.50
Wollen Tricot; kraagje, dasen manchetten van Crêpe de Chine. Voorradig in alle modetinten

BIJ ONS ZIJN NOG VERKRIJGBAAR:

DEEL I, II, III en IV

VAN

GESTALTEN EN GEDACHTEN

door Professor P. GEURTS

GESTALTEN EN GEDACHTEN WERD IN DE PERS VAN GELIJK- EN ANDERSDENKENDEN UNANIEM MET GROOTEN LOF BESPROKEN

OMDAT:

DE STIJL VLOT IS EN PITTIG; EENMAAL BEGONNEN ZIJNDE, WORDT DE LEZER TOT VOORTGAAN GEDWONGEN.

DE FRAGMENTISCHE BEHANDELING VAN KERKELIJKE EN STAATKUNDIGE CULTUURGESCHIEDENIS, BLEKNOPT EN DUIDELIJK WEERGEGEVEN, DE VRUCHT IS VAN VEELJARIGE, ERNSTIGE STUDIE.

DE NAAR WAARHEID SAAMGESTELDE BIOGRAFIEËN VAN HEILIGEN EN HISTORISCHE PERSONEN IN ONBEWIMPELDE, VAAK ZEER RAKE CRITIEK, DEN LEZERS WORDEN VOORGEZET.

DE INHOUD DOOR LEEKEN EN ONTWIKKELDEN WORDT BEGREPEN EN GENOTEN.

DE LAGE KOSTPRIJS VOOR NIEMAND EEN BELETSEL KAN ZIJN.

HET EVENTUEEL BATIG SALDO DER UITGAVEN DE MISSIE TEN GOEDE KOMT. ZIE LAATSTE PAUSELIJKE ENCYCLIEK.

Prijs per deel afgeh. f 1.50; franco p. p. f 1.85
„ „ 2 deelen „ „ 3.00; „ „ „ 3.45
„ „ 3 „ „ „ 4.50; „ „ „ 5.00
„ „ 4 „ „ „ 6.00; „ „ „ 6.55

Om depositiekosten te vermijden zien wij gaarne postwissel of storting op onze Postgiro No. 22884 tegemoet.

„'T KASTEEL VAN AEMSTEL"

INDISCHE BRIEVEN.

HET CHINEESCHE VRAAGSTUK.

Het Chineesche vraagstuk is een van de vele brandende vraagstukken in Ned. Indië. In het katholiek weekblad van Batavia genaamd Sociaal Leven en Streven lezen wij daaromtrent, hoe tegenwoordig langs allerlei kanalen het groote Chineesche moederland de zonen, die het verlieten, weer naar zich toe wil trekken; hoe in China belangstelling ontwaakt voor het lot der emigranten en omgekeerd de emigranten groote belangstelling toonen voor de wederwaardigheden van het moederland, dat een nieuwen tijd tegemoet gaat. China is thans ten uiterste geprikkeld. De Chineezen beschouwen iedere opmerking, iedere uiting als deze niet is een onvoorwaardelijk partij kiezen voor het Chineesch standpunt als een uiting van vijandigheid en haat. Iedere maatregel van orde, of wat ook, die door een buitenlandsche regeering wordt genomen in een kolonie, wordt al heel spoedig gequalificeerd als een maatregel, speciaal tegen de Chineezen gericht, omdat wat onvermijdelijk is, gezien de talrijkheid der Chineesche bevolkingsgroep ten opzichte van andere buitenlanders, het voornamelijk Chineezen zijn, die de gevolgen van dezen maatregel ondervonden. De verhouding tusschen China en de verdragsmogendheden is slecht, omdat zich langzaam aan een sfeer gevormd heeft, waaraan alle vertrouwen vreemd is en die verstiftigd wordt door de sterkst mogelijke achterdocht.

In deze mentaliteit is China aan het onderhandelen met de Westersche mogendheden ten einde al de „ongelijke verdragen" afgeschaft te krijgen welke het als een smet op zijn nationaal blazoen beschouwt. Alle voorrechten, die de buitenlanders in China zich successievelijk verzekerd hebben, wil het ongedaan maken en voor zijn onderdanen in het buitenland wil het de positie van meest begunstigde verkrijgen. Of China zijn zin zal krijgen? De Europeanen in China zouden dan onder de Chineezen-wet komen te staan en de Chineezen-onderdanen van China hier te lande zouden dan met Europeanen worden gelijk gesteld. De Inlanders zouden dan, en terecht, hetzelfde eischen en het bestuur in Indië zou voor bijna onoverkomelijke moeilijkheden komen te staan. Het Gouvernementskantoor voor Chineesche zaken te Batavia zal waakzaam moeten zijn en het Chineesche vraagstuk voortdurend in studie moeten houden. Dit bureau is bestemd om de Regeering in Chineesche zaken van advies te dienen. Het komt echter nog te vaak voor, dat de ambtenaar, alvorens in Chineesche zaken in te grijpen, verzuimt advies aan dat bureau te vragen, hetgeen schadelijke gevolgen meebrengt. Dit geschiedde dezer dagen.

De politie is er in Indië altijd op uit om den z.g. djimatzwendel tegen te gaan, dat is de verkoop van toovermiddelen, tooverspreuken enz., waaraan geheime kracht wordt toegekend, en die aan den goedgeloovigen eenvoudigen dessi-Inlander voor veel geld worden verkocht, niet zelden om hem onkwestbaar te maken in den strijd tegen den Europeaan. Met godsdienstige gebruiken hebben deze meestal weinig te maken. Bij het uitoefenen van den Chineeschen godsdienst evenwel worden papiertjes met vergulde opschriften, die smeekbeden of loifprijzingen inhouden, op een offerschaal verbrand evenals wierook, opdat degene, die dat offer brengt, daarvan voordeel moge hebben. Dergelijke papiertjes dragen de Chineezen bij zich; zij hangen ze op in hun huizen enz.; ze zijn vaak te koop in de Chineesche bedehuizen. De politie heeft nu dat Chineesche gebruik van den onder Inlanders voorkomenden djimatzwendel aangezien, deed een inval in een chineesch bedehuis, waar die godsdienstige voorwerpen verkocht worden, nam de chineesch-godsdienstige symbolische voorwerpen in beslag, als beeldjes etc. die in een vrachtauto werden weggehaald en als oude rommel in een hoek op het hoofdbureau van politie werden gedeponeerd.

Dat bedehuis had reeds ongestoord tientallen jaren lang bestaan: al dien tijd waren daar die offervoorwerpen verkocht tot plotseling de politie, op een dwaalspoor geleid door een chineeschen rechercheur, die persoonlijk wraak wilde uitoefenen tegen den tempelwachter, niet schennende hand zich in de zaak kwam mengen. Eerst daarna werden deskundigen geraadpeegd: er bleek, welk pijnlijk misverstand daarvan de oorzaak was geweest. De Chineezen zijn uiterst geprikkeld door dat optreden en geven aan hun verontwaardiging lucht in de Chineesche bladen.

Een optreden zoodanig kan, zooals van zelf spreekt, ernstige gevolgen hebben voor de openbare orde en rust, die tegenwoordig toch reeds herhaaldelijk op de meest ernstige wijze worden gestoord. De Maandagochtendbladen brachten gisteren het bericht dat de communisten in den nacht van Zaterdag op Zondag een poging hebben gedaaan om het magazijn van oorlog te Djokja op te blazen met behulp van dynamiet. Deze keer dus geen vuurwerkbommen meer zooals tot nu toe, doch echte dynamietbommen. Er zijn drie daders op heeterdaad betrapt te weten Wirosoedaramihordjo Marlan en Kasdon, alle drie leiders van communistische vereenigingen, de laatste speciaal van de communistische padvindersvereeniging. Thans geen intimidatie meer door vuurwerkbommen, doch een poging om gebouwen en voorraden in de lucht te doen vliegen. De politie zou de bom nog tijdig onschadelijk hebben kunnen maken volgens de berichten. De lont zou echter reeds aangestoken zijn geweest. Er zijn nog 22 communisten gearresteerd en vele huiszoekingen hebben plaats gehad. Al zijn de berichten tot nu zeer summier en al blijft er nog veel duisters op te helderen, het is niet aan te nemen, dat Aneta, het telegraafbureau, dat de berichten bracht, overdrijft of onjuist is ingelicht. Zeker is, dat te Tegal een aanval van ongeveer 200 lieden op de politie heeft plaats gehad, in verband waarmee een zeventigtal arrestaties zijn geschied en veel machtsvertoon noodig is geweest. Die aanval was al weer het werk der communisten, waarvan in die streek een vijftal onlangs wegens het beleggen van een verboden vergadering, tot 6 weken gevangenis werden veroordeeld.

En ook in Atjeh schijnt het weer niet pluis; daar werd onlangs een militaire patrouille van ongeveer twintig man in de pan gehakt!

Geen kleinigheid! En in den laatsten tijd hadden daar meer dergelijke gebeurtenissen plaats, zoodat aan de pacificatie van dat land nog wel iets schijnt te haperen.

BRABANTSCHE BRIEVEN.

XV.

KERKMUZIEKWEEK.

Noch 't edel ambt van koordirecteur, noch dat van organist, noch zelfs dat van simpel koorzanger, is mijn deel. Een groot musicus ben ik niet, al meen ik in oprechten eenvoud een behoorlijk gehoor te hebben, dat van mooie muziek als een doorsnee-burger kan genieten.

Nu, in die laatste qualiteit interesseerde ik me voor de Tilburgsche Kerkmuziekweek en ik durf er even uw aandacht voor te vragen.

Een gedetailleerd verslag, een deskundig samenvattend relaas, ik zou ze u niet durven geven. Maar een Roomsch leekenoordeel wil ik er wel op wagen.

Het eerste alles-overheerschende gevoel is dat der dankbaarheid voor het vele mooie, dat te genieten werd gegeven. Want ik zie in deze Kerkmuziekweek — misschien geheel ten onrechte, — niet allereerst de technische zijde, doch veeleer den practischen kant ervan. Voor leeken schuilt die in de belangstelling, door deze uitmuntend geslaagde demonstratie, gekweekt voor het heerlijk mooie, dat ons Roomsche geloof, onze goede Moeder-Kerk, ons biedt in hare plechtigheden. Die belangstelling, zoo meen ik, is voor onze leeken een geweldige kracht ten goede, die onze eigen levenssfeer bindt aan ons geloof. Zij maakt ons den gang ter kerke van een gedwongen of ons zelf opgelegden plicht tot een geestelijke vreugde en doet ons meer intens medeleven met onze Moeder de H. Kerk. Dit verstevigt weer het individueel geloofsleven en doet ons betere menschen, betere parochianen worden, d.w.z., het doet ons weer opgaan in den jaarkring van plechtigheden, die ons kerkelijk huisgezin, de parochie, ons biedt. Zóó gezien, is het goede effect dezer kerkmuziekweek verder gelegen dan alleen de technische opheldering en verdieping, die ongetwijfeld ook geboden werd.

Zóó gezien, ligt het nut dier week in de bevordering der aantrekkingskracht van het parochiale leven in onze kerken, dat door een heilig-bezielde kerkmuziekbeoefening de parochianen tot ware en diepe godsvrucht stemt. Zooals pastoor Hansen het in zijn openingswoord zeide: het aanbidden, eeren, loven en danken van God bevordert door de liturgische viering van het H. Misoffer, hetwelk elken dag plechtig zou worden opgedragen.

Mijn trouwe lezers zullen begrijpen hoe mijn Brabantsch hart genoten heeft van deze schitterende demonstratie, in ons Roomsche Zuiden zoo zeer van pas gehouden. Wij mogen immers ons ervan verzekerd houden, dat de veelzijdige en overgroote belangstelling van geestelijken en leeken — grootdeels uit de Zuidelijke Bisdommen samengestroomd — over heel die gewesten de gewenschte vruchten zal doen gedijen. En die — zooals ik hierboven zeide, — kunnen niet anders dan volop ten goede komen aan de hoogste cultureele belangen, n.l. de godsdienstige, onzer Brabantsche geloovigen. Hoe meer zij gebonden worden aan het oude voorvaderlijke geloof, hoe meer zij 't leeren smaken en proeven als de prachtige zielespijs, hoe meer zij 't kunnen uitleven en beleven in volle breedte, des te beter zullen zij... echte oude Brabanters zijn en blijven!

Wel mogen de organisators dezer schoone week met groote voldoening op het volbrachte werk terugblikken! De Bossche diocesane St. Gregorius-Vereeniging, bijzonder haar ijverige secretaris, pastoor Mannaerts, hebben getoond, dat 't Roomsche Zuiden een bij uitstek practische bevordering van het gestelde doel kan verwezenlijken! Hier was een afstraling bovendien van het Roomsche gemeenschapsleven, waarover ik in mijne brieven zoo herhaaldelijk spreek. Niet stijf-deftig zaten hier congressisten bij en naast elkaar, neen, hier leefden we allen samen in een Brabantsch-gemoedelijke en gezellige stemming, allen voelden zich zoo hartelijk één, zoo hecht en ongedwongen verbonden, zoo spontaan tezamen met elkaar genietend van het welslagen der week, dat men „voelde!"

De prettige, gulle gastvrouwe was het eenvoudige industrieele Tilburg, en haar gemoedelijke burgerij. Het leefde met de kerkmuziekweek geheel mede, zooals een Roomsche stad alleen dat doen kan. De invasie van zwarte en anderkleurige toogen was haar welkom. Een blij en gastvrij onthaal vonden de meesten onzer bij geestelijken en familiën, en overal werd opendeur gehouden en open-tafel volgde menigmaal!

Volgens vroeger opgezette theoriën zou een fabrieksstad voor ontvangst en welslagen van cultureele congressen en soortgelijke instituten ipso jure ongeschikt zijn. Ik heb altijd gemeend, dat het echte Roomsche karakter, de zuivere Roomsche sfeer, veel meer dan 't materieele milieu, hoofdzaak hierbij waren.

Het welslagen dezer week heeft dit volkomen bevestigd. Wij kwamen graag naar Tilburg, zullen er even graag terugkomen, omdat die echte Roomsche atmosfeer er zoo hartelijk aanwezig is!

En ik houd er mij van overtuigd, dat alle bezoekers, en zij waren velen en talrijk — diezelfde spontane dankbaarheid zullen gevoelen, waarvan ik mij hier tot tolk maak!

Terecht wees de voorzitter der week, pastoor Hansen uit Geldrop, erop, dat de keuze van Tilburg ook ten volle gemotiveerd was door het bestaan van zooveel goede kerkkoren, van een actieven korenbond, die prachtig werk levert en van het R. K. Conservatorium als onderdeel der R. K. Leergangen, dat zich in een grooten bloei en belangstelling mag verheugen. Dit laatste is een remarkabel punt. Het toont de wisselwerking tusschen instituut en plaats van vestiging, wanneer deze laatste voor goeden invloed vatbaar is. En zoo blijft het instituut der R. K. Leergangen van groot belang en tot groot heil van deze stad, die op haar beurt zich die heilzame instelling waardig toont.

Men behoeft geen Tilburger te zijn, om dit van harte toe te juichen. Want den goeden invloed vangt heel Brabant op, bevrucht het en doet het gedijen!

Om op de kerkmuziekweek terug te komen: zelden zullen congressisten in zulke opgewekte, spontaan tevreden stemming naar huis zijn vertrokken. Een joviaal afscheid van elkaar, waarin een van harte gemeend „tot weerziens op zulk een week" lag opgesloten!

God's zegen rustte wèl op dit werk!

Die moge er de bevruchting van bewerken tot in alle parochies, die door geestelijke of leek er vertegenwoordigd waren, daar het goede zaad ontvingen en in den malschen, vruchtbaren bodem van goede en warme zielestemming het hebben opgenomen!

10 April, 1926.

KUNST EN LETTEREN.

KERKMUZIKALE WEEK TE TILBURG.

Nabetrachting.

De organisatoren van de muziekweek zullen het mij niet kwalijk nemen, dat ik voor mijzelf en mijne lezers een ander slot aan die dagen heb gemaakt dan het officieele te Tilburg. Het lag toch voor de hand om in de terugreis Oosterhout aan te doen, niet om het te Tilburg genotene te toetsen aan het „Opus Dei" der Benedictijnen, maar om in de abdij St. Paul de volmaaktheid (de menschelijke, dan wel te verstaan!) te beleven van hetgeen men te Tilburg op zoo uitmuntende en lofwaardige wijze nastreefde.

Hoevele duizenden in den lande hebben reeds de pelgrimage naar Oosterhout ondernomen. Aan de duizenden, die nog zullen volgen, wilde ik gaarne adviseeren om in Breda den „voorpost" van het Benedictijnsche leven, dat in Oosterhout bloeit, te gaan bezien. Met dien voorpost bedoel ik de muurschilderingen in het priesterkoor der St. Jozefskerk, in de onmiddellijke nabijheid van het station te Breda gelegen; het bekende stoomtrammetje voert er ons, direct nadat het zich in beweging heeft gezet, langs. Men moet zijn tijd dus zóó kiezen, dat men een uurtje tijd vindt, vóór men in de stoomtram stapt en wederom een uurtje wanneer men van Oosterhout terugkeert naar Breda. (Halte Boschstraat). Dat tweede bezoek nà de Oosterhoutsche sfeer — is noodzakelijk om den eersten indruk te bevestigen en nog beter den geest te vatten, van wat de Benedictijn Dom van der Mey daar op de muren penseelde.

Loop, zonder naar de andere dingen in die kerk te zien, recht door naar het priesterkoor, groet het H. Sacrament, Welks kracht den schilder omvormde tot den kunstenaar van deze tâereelen en laat dan rustig deze schoonheid op u inwerken. Het is de moderne schoonheid, de schoonheid van een kunstenaar met eigen uitingskracht en toch algemeen genoeg om aan te spreken. Dus niet afschrikkend door wat men noemt: „malle dingen in de moderne kunst". Vroeger schreef ik er reeds uitvoerig over in „De Tijd". Ik kan nu volstaan met nog eens te wijzen op den grootschen kleurengang van het grijs-en-zwart, links naar den tintenjubel in het laatste tafereel rechts. Bewaar diep in uw hart de idée van onberoerbare Majesteit in de Godsfiguur uit het scheppingstafereel en de verheven rust der lichtere passages in de Bruiloft van Cana.

Moge het voorbeeld van andere kerken, die Dom van der Mey uitnoodigden tot versiering, meerdere steeds navolging vinden. Waardeere men zulk een kunstenaar in dezen tijd. In dezen armen, armen tijd. Meen niet, dat ik geen gebreken zie in dezen arbeid, maar verkies sterk geïnspireerd werk met zijn menschelijke onvolmaaktheden boven dat troostelooze „niets", waaraan zooveel geld onnut werd weggesmeten. Waarlijk, zulk geld kan beter „aan de armen worden gegeven". Maar echt kunstenaarswerk is de vaas met kostbaren balsem!

Dit bezoek aan de altijd-geopende St. Josefskerk bereidt u voor op Oosterhout zelf, waar men om 9 uur de gezongen Hoogmis kan bijwonen, alle dagen, en 's middags de Vespers. Op tijdige aanvraag bestaat ook de mogelijkheid om als gast eenige dagen in de abdij te verblijven, tegen het tarief van uw eigen middelen en uw eigen edelmoedigheid. In ieder geval komt ge er duizendmaal rijker vandaan, dan toen gij kwaamt!.....

Wat aan menschelijke volmaaktheid in den eeredienst aan God kan bereikt worden, is hier bereikt. Men kijkt zijn oogen uit aan wat men ziet en kan zijn ooren niet gelooven. Maar dat zien en luisteren bestaat niet op zich zelf, neen, het wordt opgenomen in de eene idee: zoo verheerlijkt men God. Men ziet ook geen menschen meer zingen, neen: hier wordt de H. Mis opgedragen en hier wordt gezongen. Daarmee is het onpersoonlijke van dit „Werk Gods" geheel geteekend en men voelt, dat die arbeid ook ons door zijn stilte en eenvoud, zijn verheven deftigheid langzaam verheft verre boven 't gewone levenspeil-van-den-dag. Wie schittering zoekt voor oog en oor behoort hier dus niet thuis. Alleen wie de Hoogheid zoeken, vinden zich bevredigd.

Waar ik gedurende de Kerkmuziekweek reeds een opmerking over de stichting der liturgische altaarplechtigheden heb gemaakt, daar wil ik nu nog eens extra onderstrepen, dat de liturgie in Tilburg steeds ten uiterste verzorgd was. Zelfs naast de voorname étiquette van de hovelingen Gods: de Benedictijnen, blijft de altaarverzorging te Tilburg bij de diensten buitengewoon te waardeeren. Het geheim ligt hier in de waardigheid, de deftigheid, waarmede men zich behoort te gedragen in den dienst van den Koning der Koningin; men heeft daar te Tilburg met een ernst naar gestreefd, die me meermalen ontroerde en zooals Pastoor Hansen in zijn slotwoord zeide, heeft de Liturgische Vereeniging daarmede alle deelnemers ten zeerste aan zich verplicht.

Tegenover den zang der Benedictijnen valt voorloopig echter alles nog weg.

Hoe komt dat?

Niet omdat daar in dat klooster mooie stemmen te bewonderen zijn, niet omdat daar een muzikale schittering te genieten is, niet omdat men daar geschokt wordt door een of ander „aangrijpend moment". Niets van dat alles. Het is de eenheid, de versterving, het onpersoonlijke dat hier boeit.

Verder.

In onze parochiekerken met haar laatkomers, haar stoornissen voor oog en oor, (te Tilburg tot een minimum beperkt!) is het gregoriaansch iets, dat ergens achter of voor in de kerk goed of minder goed of slecht wordt gezongen. Iets, dat ver weg of buiten ons is.

In een kloosterkerk maakt de eerste noot van den zang zich direct meester van de stilte, van ons hart, van ons denken. Deze muziek is niet buiten ons: zij neemt ons op en wij leven er in; wij versmelten in die eenheid van dienst en kunst.

Verder.

Voor een technisch-goede uitvoering is zeer veel noodig; waar de Benedictijnen den eeredienst als hun levenswerk beschouwen, dag-in-dag-uit den gregoriaanschen zang beoefenen en bovendien alles doen, niet om die technische volmaaktheid zelf, maar deze slechts gebruiken als middel om hun gebed plechtig te verheffen, daar behoeft het geen betoog, dat de zanger-uit-de-wereld, de wereld van de nerveuze drukte, het ideaal: technische volmaaktheid als middel tot het verheven gebed, slechts van zeer verre kan benaderen.

Maar dan buiten alles om: tegenover de onberoerbare hoogheid van het Gregoriaansch wijken bijna alle andere kerkmuziekgenres als te objectief, te persoonlijk, terug; zij zijn „muziekjes", met hun verschillende in het oog springende eigenschappen en eigenschapjes. De ideale gregoriaansche gemeentezang, zooals de Benedictijnen hem beoefenen, heeft geen eigenschappen meer: hij is er, neemt ons op en wij leven er in.

Ik zeide: bijna alle andere kerkmuziekgenres. Want de palestrijnsche meerstemmige, gemengde koorzang, uit het gregoriaansch, melodisch, zoowel als harmonisch gegroeid, verheft zich daarom eveneens verre boven de alledaagschheid. Steeds grooter moet ook onze bewondering worden voor de mis van Diepenbrock. Niet dat zij naast Pastrina's werk kan staan. Maar dat een negentiende-eeuwer, te midden van een kerkmuzikalen wansmaak, geïnspireerd door 'n bouwwerk als de Bossche kathedraal, met zulk een resultaat wist te streven naar de ware hoogheid, vervult ons met een grenzelooze bewondering voor zijn geestelijk-muzikale kracht.

Onze tijd mist stijl.

Vele zijn de zoekers en werkers. Wanneer zal hun arbeid vrucht dragen? Waar zal de worsteling tusschen oud en nieuw toe leiden?

We weten het niet.

Eén ding staat boven alles vast: de kerkelijke kunst kan nooit aan haar doel beantwoorden, indien zij niet streeft naar verhevenheid, waardigheid en objectiviteit. Of onze tijd wegen zal vinden naar dit drievoudige doel moeten we afwachten.

Dat echter gezocht moet worden naar alle middelen, die leiden tot levensverdieping, is eerste voorwaarde. Als zoodanig moeten we de kerkmuzikale week dan ook ten hoogste waardeeren, want geen gelegenheid werd door de leiders verzuimd om er op te wijzen, dat de kerkelijke kunst in elken vorm gebed moet zijn!

En omdat deze gebeds-kunst werkelijkheid werd te Oosterhout, maakte ik mijn pelgrimage tot sluitingsplechtigheid. Daar is de stille haard, die gloed en warmte uitzendt. Daar gaan de monniken ongestoord hun gang en wie tot hen wil komen, hij kome. Zij gaan niet uit om propaganda te maken, maar Nederland dankt meer aan hen dan velen vermoeden.

Wanneer zal het Noorden Egmond zien herrijzen?...

THEO v. d. BIJL.

BEELDENDE KUNST.

De Nederlandsche tentoonstelling te Parijs.

(Van onzen correspondent.)

Parijs, 10 April.

Het ligt niet in de gewoonte „salons" te Parijs met officieele toespraken te openen. En zoo is dan ook de tentoonstelling van Nederlandsche kunst in de „Salle du jeu de Paume", meer en meer het centrum van buitenlandsche schilderkunst in deze wereldstad, niet ingeluid met breedvoerige redevoeringen, waarin elders veelal de wordingsgeschiedenis wordt uiteengezet en hulde gebracht aan de inrichters. Hoewel velen er zich op hadden voorbereid en het ook oorspronkelijk in de bedoeling had gelegen. Dit neemt niet weg dat de openingsdag toch een eenigszins officieel karakter heeft gedragen door de aanwezigheid van onzen gezant Jhr. Loudon, meerdere vertegenwoordigers uit de Fransche kunstwereld, en een breede schaar van genoodigden, waaronder meerdere diplomaten en vooraanstaande persoonlijkheden uit de intellectueele en artistieke kringen van Parijs werden opgemerkt. In een der zalen was een buffet opgesteld om, zij het dan ook officieus, een dronk aan het welslagen te wijden.

De aandacht aan deze tentoonstelling in de verschillende dagbladen nu reeds geschonken, bewijst ten volle welk een belangrijke plaats zij inneemt.

De loifprijzingen en bewondering zijn algemeen. Eenstemmig is men van oordeel, dat Nederland ook in het heden het land is gebleven, dat de schilderkunst lief heeft en terecht de bakermat van ware schilders mag worden genoemd. De hier saamgebrachte keur-collectie dwingt aller bewondering af, niet het minst om het geheel eigen en nationaal karakter dat er uit te voorschijn treedt.

De Hollandsche schilders hebben de voorname eigenschappen hunner beroemde voorvaders in groote mate bewaard. Hieraan wordt niets afgedaan door de zeer juiste opmerking van Henri Asselin, in zijn voorrede voor den catalogus, dat de Nederlandsche schilderkunst niet meer zoo nationaal is als die uit de 17e eeuw. „De oorzaak", zegt hij, „is, dat Nederland zelf geïnternationaliseerd is, sterker dan eenig ander volk van Europa. De schilderkunst toont dit verschijnsel. Als sommigen meenen dat zij daardoor verloren heeft, hetzij in karakter, of in oorspronkelijkheid, anderen zullen oordeelen dat zij er door aan verscheidenheid heeft gewonnen. De verscheidenheid is het voornaamste aspect van hare moderniteit. De Nederlandsche schilderkunst van heden is, zooals zij alle uitingsvormen accepteert, zonder er een uit te zonderen, open voor alle geestelijke aspiraties."

Hulde wordt gebracht aan de wijze waarop de inrichters de schilderijen tot hun volle recht hebben laten komen. De wanden zijn niet overladen. Het oog kan rusten op ieder meesterwerk, wat bij de meeste tentoonstellingen niet het geval is. Met goeden smaak zijn zij geplaatst en het verspreid hangen der schliderwerken van éénzelfden kunstenaar moge de moeilijkheid bieden voor onderlinge vergelijking, het geheel, hierdoor verkregen, weegt ruimschoots op tegen dit door sommigen geopperde bezwaar.

Verreweg het grootste deel der geëxposeerde werken is in Holland zelf reeds meerdere malen tentoongesteld. Zij zijn afkomstig uit musea en particuliere verzamelingen.

Het middelpunt van deze tentoonstelling, waarvan Breitner's machtige kunst als uitgangspunt mag worden beschouwd, vormen ongetwijfeld de werken van Jan Toorop, van Konijnenburg en Jan Sluyters, met een groot aantal doeken vertegenwoordigd.

Zij geven met Matthieu Wiegman, ongetwijfeld een der meest begaafde jongeren, uiting aan religieuse kunst, waartegenover hier velen vreemd mogen staan, maar die niettemin hoogelijk wordt gewaardeerd.

Landschappen zijn minder talrijk dan algemeen werd verwacht.

Wolter, Bastert, Tholen, Bolkma en Karsen geven treffende landschappen en stadsgezichten. Piet van der Hem houdt de herinnering aan Volendam en zijn inwoners levendig met eenige doeken, waarvan het weerzien steeds een genoegen is, en die voor het Fransche publiek een bijzondere bekoring bezitten.

Maks, van Rees, Schelfhout, Gorter en Isaac Israëls zijn oude bekenden voor het Parijsche publiek, door hun jaarlijksche inzendingen in de verschillende kunsthandels en Parijsche salons.

Bauer, wiens naam niet is genoemd in den catalogus, maakt zijn opwachting met twee zijner allerbeste werken, die opnieuw getuigen van het groote en gelukkig nog steeds productieve talent van dezen kenner van het Oosten.

De te jong gestorven Mankes, wiens zelfportretten ontroering wekken, trekt vooral de aandacht op het alom bekende „Geitje". Stillevens zijn talrijk aanwezig. Colnot, Verster, mevrouw Westendorp, P. Wiegman, noemen wij als de meest vooraanstaande in dit genre. Het aquarium van Dysselhof verheugt zich in de algemeene bewondering.

Monnickendam is een sterk vertegenwoordiger van vaderlandsche pittoresque voorstellingen.

Ernst Leyden, Haverman, Henk Meyer, Roe-

C. JANICKE & Co.
P. C. HOOFTSTRAAT 35
GUMMI-WARM-WATERKRUIKEN
EN OVERSCHOENEN.

EEN RIJKE VROUW

Naar het Duitsch.

2

Daarbij studeerde zij voór de acte onderwijs en zat tot diep in den nacht bij een zwak en droef lichtje over haar boeken gebogen. Zij was altijd even rustig en kalm, vriendelijk en voorkomend, troostte haar moeder en was vroolijk met de jongens, die nog niets begrepen van den zwaren last, die op haar zeventienjarige schouders gelegd was.

Later, toen zij ouder geworden was, verwonderde zij zich vaak over het uithoudingsvermogen, dat zij in haar jonge jaren had bezeten; maar de jeugd wordt door het leven gedragen, terwijl de ouderdom het leven zelf moet torsen.

Zoo was Juliana steeds ijverig en druk in de weer, maar haar oudere zuster Maximiliane bekommerde zich om niets en om niemand. Haar stug en ontoegankelijk karakter gehoorzaamde slechts met tegenzin en was altijd gereed elk gebod te weerstreven. Haar vader had zich over haar soms zeer bezorgd gemaakt. Zij wilde in alles haar eigen weg volgen; dat deze nooit de goede was, bekommerde haar weinig. Het was de uitdrukkelijke wil geweest van den vader, dat alle kinderen vlijtig zouden leeren. Maar Maximiliane had een onoverwinnelijken afkeer van alles wat met boeken en studie verband hield, vandaar dat zij ver achterbleef bij haar zuster Juliane. Alleen de muziek trok haar aan. In dit opzicht was zij dan ook niet van talent ontbloot. Zij had een mooie, klankvolle stem en zij studeerde met graagte, want zij wilde later zelf pianoonderricht geven. Zij had dezen wensch aan haar vader te kennen gegeven en deze had erin toegestemd.

„Ge moogt worden wat ge wilt," had hij tot zijn kinderen gezegd, „maar wordt flinke, bruikbare, brave, vrome menschen."

Na den dood van den vader evenwel had Maximiliane de dure lessen bij den muziekleeraar moeten opgeven, en nu zat zij lusteloos en terneergeslagen, haar naaiwerk in den schoot, zich zelf beklagend in haar droevig lot.

Het inkomen van juffrouw Geringer bestond uit een klein pensioen, den archivaris voor zijn dertigjarigen diensttijd toegekend, en een gering jaargeld uit het weduwenfonds. Hiervan moest juffrouw Geringer voortaan met haar gezin leven en de studies harer kinderen bekostigen.

„Dat is onmogelijk," jammerde zij.

„Wees onbezorgd, lieve moeder," zei Juliane; „over drie weken doe ik mijn examen en als ik er dat met Gods hulp goed afbreng, krijg ik een plaats als onderwijzeres, die mij jaarlijks ettelijke honderden guldens opbrengt — en dan kunnen wij heel goed leven."

„Ach, Juli, je weet niet, wat de kleeding alleen van drie jongens kost."

„Toch wel, moeder, ik weet 't heel goed, maar heeft com ons ook niet zijn hulp toegezegd? — En hij zal woord houden."

„En ik zal ook mijn best doen, moeder," liet Maximiliane zich plotseling hooren.

„Ach, Jane," antwoordde juffrouw Geringer, „jij kent immers niets.... Je stem is nog lang niet geschoold, zei vader."

„Wat niet is, kan komen, moeder, ik wil mij verder bekwamen en wel op een wijze, die u niet alleen niets kost, maar zelfs nog geld inbrengt."

Juffrouw Geringer en Juliane zagen haar verwonderd aan.

„Hoe zou je dat klaar spelen, Jane?" vroeg haar zuster.

„Ik heb alles grondig overwogen en ik ben vast besloten mijn voornemen ten uitvoer te brengen: ik ga naar 't tooneel."

Juffrouw Geringer uitte een kreet van schrik.

„Neen, dat gebeurd niet, in géén geval!"

„Ik.... ga.... naar.... 't.... tooneel," herhaalde Maximiliane met nadruk, „daar wordt men rijk, daar wordt men gevierd."

„Ach, jij ongelukkig kind! Wanneer vader dat wist, zou hij zich in zijn graf omkeeren," jammerde juffrouw Geringer.

„Rijk en gevierd? — De hemel erbarme zich over je! Arm en niet in tel is beter gezegd — wat mij betreft ik ken zulke menschen niet."

„Ik ook niet, moeder, maar ik wil geld verdienen en dat kan ik alleeen op 't tooneel."

„Maar ik verlang niet, dat je op deze wijze geld verdient, Jane. Je kan je ook hier in het huishouden verdienstelijk maken."

„Neen, moeder, daar bedank ik voor."

Stom van verbazing staarde juffrouw Geringer haar dochter aan, want dergelijke tegenspraak was iets ongehoords, dat zou haar man nooit hebben geduld.

„Ik doe het niet, want ik kan het niet," zei Maximiliane op vastberaden toon.

„Wie zegt jou dan, dat je op het tooneel iets zult bereiken?" vroeg Juliane.

„Ik heb een mooie stem —."

„Maar niet voldoende geschoold!"

„Ik zie er niet kwaad uit —."

„Het uiterlijk voorkomen waarborgt geen succes, en evenmin geluk."

„Dat ben ik niet met je eens! Prinsen, graven en baronnen namen een actrice tot vrouw."

„Waar haal je die wijsheid vandaan?"

„Men vangt hier en daar een woord op, men leest en geeft z'n oogen den kost.... maar genoeg nu, ik ga naar het tooneel, ik voel niets voor 't huishouden of een ander beroep — 't moet dus wel mijn bestemming wezen."

„Ach, ongelukkig kind, dat ik zooiets van je beleven moet, is dàt nu de dank? Is dàt de dank, dat vader zich voor je heeft opgeofferd en zich menig genoegen ontzegd heeft alleen om jou te kunnen laten studeeren en de dure lessen van het muziekonderwijs te betalen? Hebben wij dat aan je verdiend? Hebben wij jou niet opgevoed en verzorgd, evenals onze eigen kinderen, hebben wij je ooit met een enkel woord laten voelen, dat je ons kind niet bent?"

„Moeder, wat zegt u daar?" riepen de beide meisjes.

„Ach, mijn God, wat heb ik gezegd! Maar het woord is eruit, er valt niets meer te verzwijgen, vader wilde niet, dat gij 't ooit zoudt vernemen, tenzij in geval van een huwelijk, maar zoo'n zwarte ondankbaarheid kon ook hij niet voorzien. Doch daar gij u niet als ons kind gedraagt, zult ge ook weten, dat gij ons kind niet zijt. Wij hebben je slechts als zoodanig aangenomen."

Juffrouw Geringer had in groote opwinding gesproken, een oogenblik zweeg zij.

„Wie ben ik dan," vroeg Maximiliane, bleek en bevend.

„Wie je bent?.... Een vondeling, die wij van de straat hebben opgeraapt en van den dood gered, een arm op den grond geworpen schepseltje met den heidenschen naam Miranda, ziedaar wat je bent! Maximiliane stiet een kreet uit van ontzetting, zij bedekte haar gelaat met beide handen en schreide bitter.

(Wordt vervolgd.)

R.K. BEGRAFENIS-VEREENIGING
onder toezicht van Z. D. H. den Bisschop van Haarlem.
Bestuur: de heeren Dr. F. I. M. BONKE
B. BROM en Mr. A. H. J. VAN DEN BIESEN
Kantoor J. F. DUKMAN, Noorderstraat 40
Telefoon 2383 N.
EXTRA KLASSE EXTRA KLASSE

lots en vele anderen hebben uitnemende portretten tentoongesteld.

Het is ondoenlijk hier allen te noemen, die deze expositie hebben gemaakt tot zulk een voortreffelijk beeld van wat de hedendaagsche Nederlandsche schilderkunst aan belangrijks oplevert. Evenmin is het mogelijk een parallel te trekken met die, welke 5 jaren geleden in dezelfde zaal werd gehouden en nog steeds in aller gedachten voortleeft.

Het is opmerkelijk hoe sommige critici altijd geneigd zijn verwantschap te zoeken tusschen de Hollandsche en Fransche meesters.

René Jean in de „Comoedia", brengt wel het sterkst den Franschen invloed naar voren. Hij noemt Breitner in één adem met Stevens en Carolus Duran, terwijl hij in de Le Fauconnier, die de oorlogsjaren in Holland doorbracht, den invloed van Breitner meent te ontdekken. Cézanne spiegelt zich, volgens hem, af in enkele werken van Leo Gestel, hier uitnemend vertegenwoordigd en van Matthieu, Wiegman, Jan Sluyters, wien hier een eereplaats is geschonken, roept hem Matissen in gedachten.

De zeer gewaardeerde kunstkenner Arsène Alexandre wijdt een uitvoerige beschouwing aan de tentoonstelling in de „Figaro" en is niet karig in zijn lof. In het bijzonder prijst hij onzen groot-meester Jan Toorop en diens grandiose Apostel-figuren.

Zoowel de „Gaulois", als de „Liberté" en meerdere bladen geven onomwonden blijk van hun bewondering voor deze expositie, die getuigt van de wijze, waarop zich de Hollandsche schilderkunst in ons land krachtig blijft ontwikkelen.

Hierover zijn de meeste critici het eens, o.a. André Warnod, dat het realisme een der meest sprekende eigenschappen is van de Nederlandsche schilders uit onzen tijd; maar ieder heeft een zeer persoonlijk karakter. Welke verwantschap er ook met de Fransche kunstenaars valt te ontdekken, ze zijn niet als leerlingen te beschouwen. Deze lof, zegt hij, dient hun in alle oprechtheid gebracht.

Ongetwijfeld zal deze expositie, die reeds in de eerste dagen door een zeer talrijk publiek werd bezocht, zich in een groote belangstelling mogen verheugen.

Niet alleen, dat het tentoongestelde een bezoek ruimschoots verdient, weldadigheid en kunst gaan hier hand aan hand.

De opbrengst zal, gelijk wij reeds eerder vermeldden, aan de kankerbestrijding ten goede komen.

Een woord van hulde zij hier nog eens gebracht aan de mannen, die zich zooveel moeite hebben gegeven, den naam van Nederland op het gebied der schilderkunst in den vreemde hoog te houden. In het bijzonder aan de heeren Van Gelder, Roëll, Spakler, Pollones en Teillers, die maanden lang zich met voorbereidenden arbeid hebben bezig gehouden.

Eveneens aan de deskundige voorlichters, de heeren Wolter, Van Konijnenburg en P. van der Hem, wiens groote onpartijdigheid bij hun moeilijke taak helder aan den dag is getreden.

De medewerking van onzen gezant, jhr. Loudon, steeds op de bres waar het geldt de Nederlandsche belangen in Frankrijk te bevorderen, heeft ongetwijfeld de initiatiefnemers dezer expositie den arbeid vergemakkelijkt.

TOONEEL.

Nationale en locale feestspelen.

Er heeft zich hier te lande een commissie gevormd om in Nederland in de daartoe geschikte plaatsen den lust op te wekken tot het opvoeren van feestspelen, zooals er plaats hebben in talrijke steden van het buitenland. Bedoelde spelen brengen, gedramatiseerd, in beeld een gebeurtenis uit de plaatselijke geschiedenis of een legende of sage, voortlevend in de streek, waar het spel plaats grijpt. De commissie is er van overtuigd, dat soortgelijke feesten in ons land evengoed als in het buitenland mogelijk zijn. Zij bestaat uit de heeren F. de Witt Huberts, generaal-majoor b.d., Zandvoort; G. A. Pos, hoofdconsul A. N. W. B., Amsterdam; W. P. F. v. Deventer, directeur A. N. V. V., Den Haag; D. J. v. d. Ven, folklorist, Oosterbeek; A. Pieters, directeur Ned. Reisvereeniging, Den Haag.

MUZIEK.

Mengelberg naar Den Bosch.

Naar aanleiding van het feit, dat het Amsterdamsche Concertgebouworkest, voor den eersten keer naar Den Bosch komt, worden voorbereidingen getroffen, den heer Willem Mengelberg bij aankomst van zijn extratrein feestelijk te ontvangen.

Het Bossche Harmoniecorps (van Goulmy & Baar) heeft zich bereid verklaard, de ontvangst van den dirigent luister bij te zetten.

De officieele begroeting zal geschieden door de „muziek-commissie" van de vereeniging „'s Bosch Belang."

Het binnenloopen van den extratrein wordt dien dag 20 April 's avonds omstreeks zeven uur verwacht. De juiste tijd zal nog nader bekend worden gemaakt.

Naar wij vernemen, zal de Commissaris der Koningin van Noord-Holland, jhr. dr. mr. Röell, den heer Mengelberg naar 's Hertogenbosch vergezellen, om het concert aldaar bij te wonen.

Huldiging mr. dr. Snijder van Wissekerke.

Zaterdagavond j.l. heeft de Haagsche Kunstkring zijn eere-voorzitter, den heer mr. dr. Snijder van Wissekerke, die dezer dagen zijn 70en verjaardag vierde, gehuldigd.

Toen om half negen de jubilaris met zijn familie de door Frans ter Gast, naar het ontwerp van den architect den heer Co Brandes, versierde zaal betrad, werd hem door een koor uit de leden een welkomstlied toegezongen. Dit lied was onder leiding van Henk van den Berg ingestudeerd.

De voorzitter, ir. Broese van Groenou, schetste in een toespraak de verdiensten van den heer Snijder zoowel ten opzichte van den kring als in het openbaar leven.

Het programma bevatte voordrachten van mej. Marie van Royen, muziek van het Haagsche Strijkkwartet (Sam Swaap, Adolphe Poth, Jean Devert, Charles van Isterdael); voorts traden op de heeren Hugo van Dalen (piano) en Constant van den Elshout (zang). Vervolgens werd een door mr. Spitzen geschreven revue vertoond, in door Co Brandes ontworpen décor.

Een souper met bal besloot het feest.

Muzieknieuws.

Op het tweede concert van den Beethoven-Cyclus in het Concertgebouw te Amsterdam, Dinsdag 4 Mei a.s. zal de C dur Mis worden uitgevoerd met medewerking van het Toonkunstkoor, alsmede van de dames Di Moorlag en Meta Reidel en de heeren Louis van Tulder en Thom. Denys.

AFLOOP DER VEILING VAN VASTE GOEDEREN OP MAANDAG 12 APRIL 1926 IN HET VERKOOPLOKAAL „FRASCATI" DES AVONDS TE 6 UUR.

No.	STANDPLAATS	OMSCHRIJV.	Huurwaarde	Grootte in Are	Opbod	Afslag	MAKELAAR KOOPER
1	Rozenstraat 56	Huis	f 884	0.54	f 7000	f 100	L. C. Scheffer
2	Amstelv.weg 846	Winkelhuis	onverh	2.34	„ 7000	——	J. C. A. Schoonhoven.
3	Leidschegracht 44	Huis	2500	0.69	„ 24400	——	C. J. van Overeem.
4	Spuistraat 256	„	onverh	0.88	——	——	Niet geveild.
5	Zeedijk 96	Winkelhuis	1560	0.58	„ 17400	„ 700	P. N. van Bruggen.
6	Amstellaan 67	Huis	——	2.14	——	——	Niet geveild
7	„ 69	„	——	2.14	——	——	„
8	„ 71	„	——	1.39	——	——	„
9	„ 73, 75, 77	„	——	1.80	——	——	„
10	Vechtstraat 63	„	——	1.67	——	——	„
11	Prinsengracht 831	„	onverh	1.42	„ 16000	„ 1200	W. G. Schijffelen
12	Jan Luykenstraat 98	„	„	1.75	„ 33000	——	Opgehouden
13	Adm. de Ruyterw. 316	„	1775	1.74	„ 14000	„ 90	J. E. van Ark.
14	„ 318	„	1768	1.72	„ 14000	„ 10	W. G. Schijffelen
15	„ 320	„	1768	1.71	„ 14200	——	F. J. J. Thuys.
16	„ 322	„	1768	1.70	„ 14000	——	K. F. Putters
17	„ 324	„	1742	0.97	„ 14800	——	J. H. G. Way.
18	„ 326, 328	Winkelhuis	2508	0.95	„ 16600	„ 30	R. Brugman.
19	Joos Banckersstr. 123	Huis	1729	0.86	„ 14200	——	Opgehouden
20	„ 121	„	1729	1.18	„ 14000	——	„
21	„ 119	„	1684	1.23	„ 13500	——	„
22	Binnenkant 43	„	onverh	1.53	„ 19800	——	„
23	Haarlemmerstraat 113	Winkelhuis	1600	1.12	„ 21000	„ 1400	P. N. van Bruggen
24	Willemsparkweg 30	Huis	onverh	1.81	——	——	Uit de hand verkocht.
25	Gr. Kattenb straat 108	„	1145	0.57	„ 7500	——	Opgehouden
26	1e Wittenb dw.straat 3	„	611	0.28	„ 3300	——	„
27	Konijnenstraat 19	„	604	0.40	„ 3100	——	F. C. A. Huijing Wzn.
28	Buit. Wiering.str. 1, 3	Twee Huizen	1190	0.54	„ 7750	——	Opgehouden
29	Oude Waal 33	Huis	1123	0.57	„ 8500	——	„
30	Passeerdergracht 7	Pakhuis	780	0.26	„ 5700	——	„
31	Lod. Boisotstraat 4	Huis	——	1.35	——	——	Niet geveild.
32	„ 6	„	——	1.30	——	——	„
33	„ 8	„	——	1.30	——	——	„
34	„ 10	„	——	1.30	——	——	„
35	„ 12, 14	Dubbelhuis	——	3.05	——	——	„
36	„ 16	Huis	——	1.30	——	——	„
37	„ 18	„	——	1.30	——	——	„
38	„ 20	„	——	1.30	——	——	„
39	„ 22	„	——	1.30	——	——	„

SCHEEPSTIJDINGEN.

STOOMVAARTLIJNEN.

STOOMV.-MAATSCHAPPIJ ROTTERDAM

WIERINGEN (M.) arriv. 10 April van Santa Fé te Amsterdam.

JAVA—NEW-YORK LIJN.

MEDAN, van New-York naar Java, pass. 12 April Point de Galle.

HALCYON-LIJN.

STAD ARNHEM arriv. 11 April van Hamburg te Rotterdam.

HOLLAND—O.-AZIË LIJN.

OLDEKERK arriv. 11 April van Bremen te Rotterdam.

HOLLAND-AMERIKA LIJN.

NIEUW-AMSTERDAM, van Rotterdam naar New-York, vetrrok 10 April van Halifax.

LOCH GOIL, van Rotterdam naar Pacific-Kust. arriv. 11 April te Antwerpen.

STADSDIJK wordt 12 April van New-York te Rotterdam verwacht.

BREEDIJK arriv. 11 April van Newport-News te Rotterdam.

KON. NED. STOOMBOOT-MIJ.

ADONIS arr. 10 April te Venetië.

AGAMEMNON vertr. 10 April van Alexandrië naar Licata.

ARIADNE arr. 10 April te Burriana.

BERENICE arr. 10 April te Oporto.

CERES vertr. 11 April van Konstantinopel naar Bourgas.

CLIO vertr. 11 April ven Salona n. Smyrna.

DEUCALION v. Amsterdam n. Middl. Zee pass. 10 April Gibraltar.

ERATO vertr. 11 April van Holtenau n. Stettin.

FAUNA arr. 11 April te Tanger.

NEPTUNUS vertr. 10 April van Allonte n. Barcelona.

STRABO vertr. 10 April van Holtenau n. Kopenhagen.

TELLUS arr. 10 April te Catania.

ULYSSES arr. 10 April te Smyrna.

ZEUS vertr. 11 April van Gravosa n. Bari.

HOLLAND—AUSTRALIË LIJN.

GAROET thuisreis arr. 10 April te Hamburg.

HOLLAND-BRITSCH-INDIE LIJN.

SOMMELSDIJK uitreis vertr. 11 April van Suez.

HOOGKERK uitreis vertr. 10 April van Bombay.

STREEFKERK uitreis pass. 10 April Perim.

SCHIEDIJK arr. 11 April van Antwerpen te Rotterdam.

KON. PAKETVAART MIJ.

RETEH vertr. 10 April van Rotterdam naar Batavia.

ROTTERDAM Z.-AMERIKA LIJN.

ALCOR uitreis vertr. 10 April van Leixoes.

KON. HOLL. LLOYD.

AMSTELLAND thuisreis vertr. 11 April v. Santos.

DELFLAND uitreis vertr. 10 April van Bahia.

ZAANLAND vertr. 11 April van Hamburg n. Antwerpen.

ZEELANDIA uitreis vertr. 11 April van Lissabon.

DRECHTERLAND thuisreis pass. 11 April Fernando Norenha.

MAASLAND uitreis pass. 12 April Vlissingen van Antwerpen.

ROTTERDAMSCHE LLOYD.

BANDOENG arriv. 8 April van Rotterdam te Batavia.

KERTOSONO, uitreis, pass. 10 April Kaap Bon.

SIANTAR, thuisreis, vertrok 10 April van Sabang.

PATRIA, uitreis, pass. 10 April Perim.

TABANAN arriv. 11 April van Rotterdam te Batavia.

BLITAR, thuisreis, arriv. 11 April te Marseille.

DJAMBI ,thuisreis, pass. 11 April Sagres.

GORONTALO, thuisreis, vertrok 9 April van Padang.

PALEMBANG arriv. 11 April van Rotterdam te Batavia.

TAMBORA, thuisreis, vertrok 11 April van Tanger.

MENSDO van Bassein naar Rotterdam vertrok 9 April van Colombo.

KAWI van Rotterdam naar Batavia pass. 10 April voorm. 9 uur Ouessant.

RINDJANI van Rotterdam naar Batavia passeerde 10 April Perim.

JACATRA van Bassein naar Rotterdam pass. 12 April Ouessant.

DJEMBER vertrok 10 April van Batavia naar Rotterdam.

HOLLAND-AMERIKA LIJN.

VOLENDAM van New-York naar Rotterdam wordt 12 April nam. 2 uur te Plymouth verwacht.

MARYLAND van Rotterdam en Antwerpen naar Newport News arriv. 9 April te Baltimore.

LEERDAM van Rotterdam naar N.-Orleans arriv. 9 April te Havana. (Verbeter.).

BLOMMERSDIJK vertrok 10 April nam. van New-York naar Rotterdam.

BINNENDIJK van Rotterdam naar New-Orleans pass. 10 April Vlissingen van Antwerpen.

GAASTERDIJK van Vancouver l. v. Hamburg naar Rotterdam arriv. 10 April te Antwerpen.

LOCH KATRINE (M.) van Rotterdam naar Vancouver arriv. 6 April te Los Angelos.

DINTELDIJK (M.. van Rotterdam naar Vancouver arriv. 9 April te Cristobal.

NOORDERDIJK van Rotterdam naar Vancouver arriv. 10 April te Seatle.

GROOTENDIJK van Tacona naar Rotterdam arriv. 11 April te Londen.

STOOMV.-MIJ. NEDERLAND.

SOEMBA, uitreis, vertrok 10 April van Antwerpen.

KAMBANGAN, uitreis, arriv. 11 April te Genua.

PRINS DER NEDERLANDEN, thuisreis, vertrok 12 April van Port Said.

JOHA NDE WITT ,uitreis, vertrok 11 April van Colombo.

BENGKALIS, thuisreis, vertrok 12 April van Port-Said.

KRAKATAU, thuisreis, arriv. 12 April te Suez.

GROTIUS arriv. 11 April van Batavia te Amsterdam.

RIOUW arriv. 11 April van Bremen te Amsterdam.

BAWEAN vertrok 8 April van Samarang naar Rangoon.

BANKA, uitreis, pass. 9 April Gibraltar.

JAVA van Amsterdam naar Batavia vertrok 9 April van Algiers.

MAPIA van Batavia naar Amsterdam vertrok 9 April van Marseille.

KON. DER NEDERLANDEN van Amsterdam naar Batavia vertrok 9 April van Genua.

BINTANG (M.) van Amsterdam naar Batavia arriv. 9 April te Belawan.

RONDO arriv. 10 April van Batavia te Amsterdam.

BATJAN van Batavia naar Amsterdam vertrok 9 April van Padang.

BATOE van Rangoon naar Zaandam vertr. 9 April van Port-Said.

CELEBES vertr. 10 April van Amsterdam naar Port-Said.

ENGGANO arriv. 11 April van Amsterdam te Batavia.

STOOMV.-MIJ. OCEAAN.

POLYDORUS arriv. 11 April van Java te Amsterdam.

MEMNON vertrok 11 April van Amsterdam naar Java.

RHEXENOR, van Japan naar Rotterdam, arr. 9 April te Shanghae.

CITY OF LAHORE arriv. 11 April van Japan te Rotterdam.

AUTOMEDON arriv. 11 April van Japan te Rotterdam.

EURYMEDON van Amsterdam n. Java vertrok 9 April van Sabang.

TYDEUS v. Batavia n. Liverpaal vertr. 8 April van Gravesend.

MENTOR van Japan n. Amsterdam pass. 9 April Perim.

PERSEUS van Japan n. Rotterdam arriv. 7 April te Marseille.

MEDON v. Batavia n. Amsterdam pass. 10 April Perim.

PROMETHEUS vertr. 10 April van Liverpool n. Java.

RHESUS van Japan n. Rotterdam arriv. 9 April te Penang.

KON. WEST-INDISCHE MAILDIENST.

RHEA vertrok 11 April van Amsterdam naar W.-Indië.

GANYMEDES en VENEZUELA arriv. 12 April van Hamburg te Amsterdam.

ARES, thuisreis, vertrok 8 April van Guayaquil.

ALMELO vertrok 10 April van Curacao n. Amsterdam.

AMOR vertrok 9 April van New-York naar Port au Prince.

HERMES vertrok 10 April van Curaçao naar Puerto Cabello.

JAN VAN NASSAU, thuisreis, pass. 10 April de Azoren.

MEROPE arriv. 12 April van Amsterdam te Hamburg.

ORANJE NASSAU arriv. 10 April van Amsterdam te Barbados.

ORION arriv. 12 April van Amsterdam te Bremen.

BACCHUS vertr. 9 April van Kingston (J.) naar Jacmel.

BREDA (uitreis) vertrok 7 April v. Guayaquil.

BENNEKOM arriv. 9 April van Chili l. v. Delfzijl te Hamburg.

COMMEWYNE (uitreis) arriv. 8 April te Madeira.

DELFT (uitreis) pass. 8 April Flores (Azoren.)

PRINS FRED. HENDRIK arriv. 10 April v. West-Indië te Amsterdam.

NICKERIE vertr. 7 April van Curacao naar Puerto Cabello.

KON. PAKETVAART MIJ.

RENGAT van Rotterdam n. Batavia arriv. 8 April te Port-Said.

BONTEKOE vertrok 10 April van Singapore naar Batavia.

STOOMVAART-MAATSCHAPPIJ TRITON.

SCHOUWEN vertr. 10 April van Sydney.

HALCYON LIJN.

JULIANAPARK van Rotterdam n. Spezzia pass. 8 April Dungeness.

EMMAPARK vertrok 10 April van Antwerpen naar Malta.

STAD ZAANDAM arriv. 10 April van Bordeaux te Bilbao.

MAASBURG vertr. 10 April van Trapani n. Rotterdam.

STAD AMSTERDAM van Santa Fé n. Rotterdam vertrok 9 April van Las Palmas.

JAVA NEW-YORK LIJN.

VECHTDIJK van New-York n. Java pass. 11 April Perim.

JAVA-CHINA-JAPAN LIJN

TJISONDARI arriv. 10 April van Batavia te Shanghai.

TJIKEMBANG vertr. 10 April van Batavia naar Hongkong.

TJIBESAR arriv. 10 April van Java te Manila.

HOLLAND—O.-AZIË LIJN.

GEMMA vertrok 10 April van Amsterdam en arriv. 11 April te Hamburg.

HOLLAND—BRITSCH-INDIË LIJN.

KOUDEKERK (thuisreis) pass. 12 April Vlissingen naar Antwerpen.

SIMALOER (uitreis) vertr. 12 April van Madras.

HOLLAND—AUSTRALIË LIJN.

ALMKERK van Rotterdam naar Australië pass. 9 April Ouessant.

HOLLAND-AFRIKA LIJN.

KENNEMERLAND en LOMBOK arriv. 12 April van Amsterdam te Hamburg.

HELDER vertrok 9 April van Opebo naar Warri.

JAGERSFONTEIN vertrok 10 April van Algoabaai naar Kaapstad.

MELISKERK vertrok 10 April van Algoabaai naar East London.

SALEIER vertrok 8 April van Beira naar Mozambique.

RIJNLAND, uitreis, pass. 11 April Dungeness

RIETFONTEIN van Amsterdam n. Oost-Afrika vertrok 12 April van Port Soudan.

HOLLAND-WEST-AFRIKA LIJN.

KENNEMERLAND vertrok 110 April van Amsterdam en arriv. 12 April te Hamburg.

LOMBOK vertrok 10 April van Amsterdam en arriv. 12 April te Hamburg.

HELDER vertrok 9 April van Opobo naar Warri.

DJOCJA vertrok 10 April van Dixcove naar Grand Bassam.

HERCULES vertrok 8 April van Bathurst naar Conakry.

JASON vertrok 8 April van Freetown naar Amsterdam.

RIJNLAND vertrok April van Amsterdam naar West-Afrika.

SCHELDESTROOM (uitreis) pass. 9 April Las Palmas.

VLIELAND ,uitreis) arr. 9 April te Secondee.

ROTTERDAM-ZUID-AMERIKA LIJN.

ALUDRA vertrok 9 April van Rotterdam n. B.-Ayres.

IJSSELDIJK vertrok 7 April van Santos n. B.-Ayres.

POELDIJK van B.-Ayres naar Rotterdam pass. 11 April Ouessant.

KON HOLL. LLOYD.

ORANIA arr. 10 April van B.-Ayres te Amsterdam.

EEMLAND arr. 9 April van Rotterdam te B.-Ayres.

FLANDRIA vertrok 8 April van B.-Ayres n. Amsterdam.

GELRIA (uitreis) vertrok 9 April van Bahia.

KON. NED. STOOMBOOT MIJ.

EUTERPE vertrok 11 April van Holtenau te Stettin.

NEREUS vertrok 9 April van Aarhuus naar Amsterdam.

PLUTO van Valencia naar Rotterdam pass. 9 April Gibraltar.

THESEUS vertrok 9 April van Rotterdam naar Bilbao.

VENUS vertrok 9 April van Ceuta naar Genua.

Passagierslijst

van het s.s. „Jan Pieterszoon Coen", d.d. 13 April 1926 van Amsterdam naar Batavia te vertrekken.

Naar Southampton: B. Berends Jr., J. Boas en echtg., mr. J. C. W. N. de Bruyn van Melis- en Mariekerke en echtg., mej. G. E. M. de Bruyn van Melis- en Mariekerke; mevr. C. van den Burg, mr. M. van Gelein Vitringa en echtg., dr. E. H. Gonin, mej. W. Gonin, mevr. R. Hartog, M. Kalff, fam. dr. C. A. Krull, H. Lehmann, F. Mollinger, mevr. E. Pepys, L. Fr. Warnaars.

Naar Algiers: dr. Abel en echtg., F. Cavendish Bentinck, mej. J. B. Cavendisch Bentinck, F. Froest, H. M. Hansen en echtg., C. Knifton, Ir. J. C. Loman en echtg., C. Lomans, J. B. J. Lomans, mej. A. C. E. Lomans, S. Mylius en echtg., mej. N. H. Pull, J. A. Sisson, jhr. J. W. Six van Vromade

Naar Genua: J. Allison en echtg., J. Artindale, F. G. Barton en echtg., T. Blackburn, mej. C. J. Bonebakker, C. H. Brampton en echtg., M. J. D. Brandon, ds. H. G. W. Briedé en echtg., mej. R. A. D. Briedé, A. Browne, mevr. C. B. Clarke, J. Crockston, F. J. Dean en echtg., T. F. van Dorssen, W. A. H. Dorst en echtg., M. L. Fauel en echtg., E. Flesseman, C. Garrod en echtg., mej. A. J. Gray, D. Greenwood Brown, J. Hogers en echtg., mevr. Hamilton Coad, mej. J. Harper, M. de Heer, mej. C. S. van Holkema, K. C. Honig en echtg., J. C. Hope Murray, A. Y. Jackson, N. G. Jannink en echtg., mej. A. Kamerbeek, D. Kitchingman en echtg., mevr. J. B. Kitson, E. H. de Koningh en echtg., W. Krug, H. Liedmann, mej. O. F. U. Lloyd, mej. V. D. Lloyd, A. A. Meynard en echtg., C. R. Meynard, J. H. Menko, mevr. G. Meyer—Leupen, dr. W. B. Peterson en echtg., mej. B. Philpot, E. Pilkington, sir G. Pollard, mej. J. Radfern, mej. M. M. Reimann, D. M. O. de Roo van Alderwerelt en echtg., mej. V. E. Russell, H. van Rymenam en echtg., mevr. M. Shephard, mej. E. G. Size, H. J. Smith en echtg., G. Smith, A. Sprenger en echtg., T. L. Sutcliffe, E. G. Thomas, mej. S. Thorn Drury, mej. R. Treglown, L. J. Turfboer en echtg., mej. M. E. Turpin, P. Uyt den Bogaard en echtg., mr. M. P. de Vry, mevr. J. G. Warnaars, H. E. J. ter Weeme en echtg., W. H. Willemsen en echtg., mej. E. A. H. Willis, A. D. van Woerden en echtg., mevr. J. J. Wolff, G. W. A. Wright.

Naar Indië: fam. J. F. J. van Amerongen, mej. H. Andeweg, mr. H. T. Asser, A. H. Aulikee mevr. G. J. Baar van Slangenburgh, A. C. Bakker en echtg., fam. G. W. Bakker, C. H. Baudoin, A. L. G. M. Bausch, mevr. K. Bennett, J. M. Berveling, mej. H. C. Blankert, mej. M. Blokker, E. W. D. Blohm, fam. J. G. Boers, fam. J. J. Bollee, H. Bouwens, C. L. M. Brants, J. Breidenassel en echtg., Ir. J. F. Browne, mej. N. Burgemeestre, mej. A. C. Boom, fam. A. Booy, M. A. W. Bos, mej. W. L. Bosz, fam. L. C. A. Botter, mevr. M. C. F. Burghard en echtg., Ir. H. Busscher, J. C. J. Butter, C. Buwalda en echtg., L. Cohen en echtg., mej. J. Colenbrander, mevr. C. Daems en kind, K. van Dalen en echtg., Ir. J. H. Degens en echtg., F. G. van Delden, W. Dingemans, W. H. G. Doorman en echtg., fam. H. J. Druyff, R. Dijkstra, fam. Th. A. Dyrbye, mevr. E. M. Effing, mevr. C. Elskamp, mej. D. Eykelhof, H. Fennema, fam. D. R. Frieseman, L. F. C. Frölich, K. Gmeindl, dr. Go Ing Hoen, mej. C. P. Gomes, J. W. Goodijear, fam. W. de Graaf, mevr. de wed. L. de Craan—Zimmerman, fam. J. van Haarlem, fam. Ir. F. J. van Haften, D. C. Hage en echtg., A. J. Harmeyer, fam. A. Harmsg, F. van der Helder, E. Heystek, P. G. M. Hezemans, mej. M. J. W. Hezemans, E. Hogewind, C. H. Hondius van Herwerden en echtg., fam. M. W. Honhoff, mr. D. J. Hulshoff Pol en echtg., mej. J. N. Y. Y. Hulst, A. T. Jansse en echtg., U. A. Jansen en echtg., G. de Jong, fam. Ch. M. Kamerling, mevr. A. Kerkhoven, mevr. C. Keylaard, mevr. W. H. C. Keyser, fam. H. W. Kivit, mevr. H. P. J. M. van de Klashorst, fam. F. Klerk, Ir. Th. J. Kloppenburg en echtg., W. M. C. Klyn, dr. A. C. de Kock, fam. J. W. Koek, fam. A. A. Kole, W Kooymans, fam. C. F. Kop, fam. G. Kortman, G. M. Kraay en echtg., J. Kramer, fam. A. F. Kremer, J. J. L. Krook van Harpen, mevr. J. F. Kroonenberg, H. Kunz en echtg., Ir. G. A. F. Kwantes en echtg., fam. D. Lager, fam. J. W. E. Lancelot, mevr. Ch. F. Lankhorst en kind, G. J. Lanting en echtg., fam. H. Leeuw, fam. P. H. J. van Lierop, mej. J. W. van der Loo, A. van Loon, fam. J. Th. A. Los, mej. M. Magnee, W. H. Th. Marcus en echtg., J. M. Marriott, mevr. N. J. C. Marsman en kind, M. Maternum, fam. J. A. Mayer, J. D. Menses, W. Meuleman, F. C. Meulenhoff en echtg., J. W. Moerman, J. F. Moir, fam. G. Monfoort, M. Mutsemaker, D. C. Nakken, H. M. Neep, fam. mr. A. P. C. Nelson, J. F. W. Niegeman, L. Nispel, mej. mr. L. F. Nix, Ir. W. F. A. von Nordheim en echtg., fam. W. H. Nyhoff, fam. E. Obermüller, mej. A. van Oosten, fam. J. M. Pennink, G. Perbal en echtg., P. J. B. Pieck en echtg., fam. Ir. F. D. Pigeaud, C. H. Pilaar, A. R. Pils, mevr. A. E. van der Plaats, A. A. van der Poel, fam. J. Poen, jhr. C. A. van de Poll, A. W. Poortman, fam. A. E. Prosée, fam. L. W. van Puffelen, mevr. A. E. M. Regenbogen, C. K. H. Rensen en echtg., mevr. P. M. Rickard, F. Rikkers, fam. mr. I. Rinkos, W. Röll, A. Romijn, fam. A. J. J. Roozenburg, C. van Rossen, mr. G. M. Rijkee en echtg., Ir. L. Ch. J. van Rijn, M. Schaafsma, mevr. P. G. Schokker, mevr. H. L. Schreuder, mej. H. C. M. Schutte, J R. Scott, H. A. Seeger. fam. A. B. Siau van Leeuwen, E. Simmen en echtg., dr. L. U. de Sitter en echtg., mevr. A. H. G. Slop, G. H. J. van der Sluys en echtg., W. H. Smets, fam. N. Smit, S. G. Smit en echtg., mevr. C. J. Spaans en kind, jongejuffrouw L. A. Stäheli, J. W. Stapper, fam. F. Swart, J. Tabber, Ir. G. L. Tegelberg, fam. H. S. Thuring, J. M. van Til, P. Teel, mevr. G. Tuizinga, J. P. Valkenburg, fam. C. Varkevisser, D. Veldhof, mevr. E. Ven, G. J. W. Verbeek, mej. C. L. Verdier, mej. E .A. Verloop, fam. B. Verhoeven, fam. A. P. Vermaat, P. H. Vermeulen en echtg., J. H. Verkerk en echtg., F. P. J. Vester en echtg., G. Visser en echtg., W. C. Vooges, mej. A. A. P. M. de Voogt, J. de Vries en echtg., K. de Vries, mej. Z. de Vries, H. C. van Vulpen, mevr. H. Waligora, E. Waller, P. J. A. Waller, D. M. White.

RADIO PROGRAMMA.

Voor Woensdag 14 April.

8.50. HAMBURG (392 M) Morgenomroep.

1015. AMSTERDAM. (1950 M) Tijdsein van het Persbureau Vaz Dias te Amsterdam.

11.20. DAVENTRY (1600 M 5XX) Radio-kwartet.

12.50. PARIJS, (1780 M) Concert onder leiding van Lucien Paris.

1.20 LONDEN. DAVENTRY, Tijdsein van Greenwich, Comille Couturier's orkest.

ROME, (425 M) Orkestmuziek van het Palazzo Hotel.

2.20. ZURICH (515 M) Concert door orkest.

3.35 STUTTGART (446 M) Concert.

3.50 M. BERLIJN (505 M) Liederen, Concert door sopraan.

STUTTGART (446 M) Concert.

4.05 ABERDEEN, (495 M 2HD) Stations-Symhpony Orchestra.

BOURNEMOUTH (386 M. Voordracht.

MANCHESTER (378 M 2ZIJ) Bioscoop-orkest.

BIRMINGHAM (479 M) Dansmuziek.

BOURNEMOUTH (386 M) Causerie.

4.30 AMSTERDAM (1950 M) Tijdsein van het Persbureau Vaz Dias.

4.35 LONDEN, DAVENTRY. Orgelconcert.

4.50 BERN (435 M) Kinderuurtje.

ELBERFELD, (259 M) Concert.

5 uur. HILVERSUM (1050 M) Vooravond-concert door het H.D.O. orkest onder leiding van Francois Lupgens.

5.05 PARIJS (1750 M) Concert met medewerking van solisten.

6.20. LONDEN, DAVENTRY Dansmuziek.

7.20 LONDEN, DAVENTRY Tijdsein en Weerbericht.

6.30. HILVERSUM Duitsche les.

LONDEN, DAVENTRY Haydn-Concert.

HILVERSUM, (1050 M) Koersen van het Persbureau Vaz Dias te Amsterdam.

8.10. HILVERSUM Uitzending van de Ned. Christelijke Radio-vereeniging.

7.50. LONDEN, DAVENTRY Militair Concert o.a. Marche Militaire (St. Saëns) Selectie „Tanhäuser" (Wagner). Ballet-muziek van „Faust" (Gounod).

8.20. MANCHESTER, (378 M 2ZIJ) Concert.

GLASGOW. (422 M 5SC) Gemengd programma, zang en piano.

ABERDEEN, (495 M) The Wireless Orchestra.

BOURNEMOUTH (386 M 6BM) Populair Concert.

ELBERFELD(259 M) Vioolconcert.

MANCHESTER (378 M 2ZIJ Concert.

8.50. PARIJS (1750 M) Concert, georganiseerd door l'Echo de Paris.

9.20 LONDEN, DAVENTRY, Dansmuziek.

1050. LONDEN, DAVENTRY „The Poor Rich", een-acter.

J. F. Wiessner, fam. H. Wiggers, fam. J. A. Wiggers, L. G. Willinck en echtg., fam. E. Wolbers, H. Wolf en echtg., mevr. M. Würffel, mej. A. van Wijk, mr. H. J. Wijnmaalen en echtg., mevr. G. Zeehuisen, G. J. W. Zeehuisen, mej. J. Zeehuisen, mej. L. Zeehuisen, fam. K. F. Zeeman, A. F. A. van Zijll de Jong.

Passagiers van het stoomschip „Tambora" 17 Maart van Batavia naar Rotterdam en 9 April van Marseille vertrokken: Ir. L. A. Alting Mees, mevr. A. N. Engsingh Bolt, fam. D. v. d. Berg, mej. J. P. v. d. Berg, mej. P. v. d. Berg, fam. M. Boerstra, J. T. W. Boxman, fam. P. Bartsch, mevr. E. Boer—Beversluis, jongejuffr. Boom, fam. C. Booy, G. Benninghof en 2 k., fam. J. van Bezooyen, L. Booy, A. Brouwer, J. Burens, mevr. Collard, heer Coster van Voorhout, V. A. Cools, H. Ph. Cramer, fam. L. Crott, fam. A. B. A. Dopheide, J. D. Douw v. d. Krapp, fam. Emondt, Ch. L. M. Feguenne, W. van Geer, fam. E. J. Gimbrere, H. A. Goslinga, C. v. d. Geest, fam. P. G. Heitzer, J. Heckenbucher, fam. W. J. F. Imandt, jongehr. Imandt, jonghr. Imandt, fam. W. Ittalie, mevr. Kock van Leeuwen v. d. Broek, dr. J. G. Krapp, fam. J. A. A. Krebs, mejuffr. Krebs, jongehr. Krebs, J. A. Kievits, J. J. H. Konings, G. Köhnke, N. J. van Laer, W. Lindequist, mejuffr. C. M. E. Loonen, mevr. Lammers en 2 k., mevr. Mathyssen en 2 k., mevr. H. Meyer, fam. J. A. Meyers, fam. C. T. Muzerie, mevr. M. H. A. Nauta en 1 k., miss North, mr. North, mr. North, N. Ney, O. L. A. M. van Oost, dr. N. R. Pekelharing, J. Poot, K. Prins, fam. R. Rollin Winslow, mevr. M. E. le Roux-Jonkers en 4 k., mejuffr. C. M. le Roux, mejuffr. G. G. Rietema, fam. M. R. Rypkema, fam. mrs. Sands, mr. Spensly, mevr. Staal en 1 k., fam. J. F. O. Schuller tot Peursum, J. M. Schuller tot Peursum, fam. H. P. Schouten, J. P. Schouten, fam. V. H. E. Siau van Leeuwen, fam. C. H. v. d. Steenstraten, fam. J. A. H. Stiemens, P. A. Smal, W. v. d. Straaten, E Schulte, S. Stevan, G. van der Tak, K. Tigler de Lange, fam. D. J. van Toorn, B. P. Vogelzang, A. van Vuure, fam. H. Wieringa, fam. N. Weers, A. Weller, fam. J. G. Wants, A. de Wit, C. W. Zuyderhoudt.

NEW YORKSCHE BEURS.

NEW-YORK, 12 April.

De geldmarkt was heden willig.

De fondsenmarkt opende flauw, daalde op zeer ruim aanbod, en in verband met de beperkte geldmarkt, waarna de markt flauw sloot. De omzet bedroeg 1.680.000 shares.

Nader wordt geseind:

Gestadige liquidaties van automobielaandeelen en andere industrieelen veroorzaakten voor menig fonds nieuwe laagterecords sedert den aanvang van het loopende jaar. Het duurdere geld en de twijfelachtige vooruitzichten voor sommige industrieën werkten de verkoopen door ontmoedigde houders in de hand. De contramine begon haar aanval tegen automobielwaarden en breidde dezen daarna tot de geheele lijst uit. Atlantic Coast Line gingen 12 punten in reactie, General Electrics 10½, Hudson Motors 7½, Delaware & Hudson 5, evenals Remington Typewriters en preferente Pierce Arron.

Slotkoersen	12 April	10 April		12 April	10 April
Beleening on call	5½a3¾	nom.	Am.Smelt. & Ref. C. gew. A.	116¾	117¾
Wissel A'dam C.	40 12	40.10	§ Anac. Copper	43–	43⅜
„ Lond. Cabl Tr	4.86.18	4.86.31	Int Mar. gew A.	9¾	9¾
„ Parijs Cable	3 43½	3.44½	U.St. Steel C.g. „	118⅜	120
„ Berlijn per 100 R.M	23.80	23 80	dito dito pref. „	126⅝	126½
St. Louis & San Franc. gew. A.	87½	89 –	dito do 2e 5 pct. Obl.	106½	106½
Atch. T. & S. Fé A.	125 –	126 –	Am. Tel. & T. g. „	144 -	143–
do do 4 pctA. H.O	92¼	91½	Hudson Motors	65 -	71¼
Baltim. & Ohio A.	85⅝	87½	Sears Roebuck nieuwe Aand	45¾	48–
Canad Pacific „	153 –	155 –	Zilver uit Buitenl. mijnen	64¾	65–
Ches & Oh gew A	122¾	124¾	Gen. Motors	116½	118¾
Chic. Gr. West gew. Aand.	8 -	8¾	Shell Un. Oil Corp gew. A.	24¾	25½
dito dito pref.	18⅜	19¾	United St Rubb	63⅛	66¾
Chic. & N-W. „	66–	67½	Amer. Beet Sugar	24–	24½
„ Milw. S. P g. „	9⅛	9⅛	Am. Can. n. A.	41–	42½
dito do do pr.	15½	16 -	General Cig. Co.	50–	50½
Bethleh. St. C. „	38⅝	39½	Am. Hide & L. c.	10½	10½
Erie Spoorweg „	28⅛	29 –	dito dito pref. A.	45–	45½
dito do 1e pref.	38⅛	40–	Am Tel & Tel. 4pct. Conv. Obl	93½	93½
dito do Gen. Lien	68½	68¾	Interc. Rubb. g.A	15⅛	16¼
Illinois Centr. A.	116 –	117½	Intern. Merc. Marine 6 pct Obl.	90 -	90¼
Kans. C. S. gew. „	38 –	40 –	Pittsb. Coal g. A	31¾	32½
dito dito pref. „	62 –	63 –	Centr. Leath „ „	9⅞	10¼
Miss. K. & T. Rld.	35–	36¾	Studebaker „ „	52 –	53–
do 5 pct adj. Mortgage bonds A.	92½	93⅛	Fisk. Rubber „ „	16⅞	17¾
Mex. Nat. 1e pr. „	(2)	(1)	do do pr. gest	78	79 –
do. do 2e pr. „	2⅝-⅞	2¼-⅜	§§ Nieuwe Cert.	51¾	51¾
Missouri Pacific	29¼	30½	Marland Oil A.	52–	53–
dito dito pref.	75 –	77 –	Stand. Oil of N. Yersey	41¼	42½
N.-Y. C. & H. R. A.	120⅛	121½	Hudson & Manhattan gew. A.	37¼	37¾
Northern Pacif. „	69–	70¼	Associated Oil	48 –	48–
Norf. & West. g. A.	142½	144¾	Cities Service gew. A.	40 –	39¾
N.-Y. Ont. & W.	20 –	22¼	Middle West Utilities gew. A.	112½	––
§ Pennsylvania*	50⅞	51¼	Pacific Oil gew	53⅝	54½
Chic. Rock Isl. & Pac Rw. C. v. A.	42¾	43⅝	Stand. Oil of California	53¾	54½
South. Rw. C. v. A.	106½	108¾			
dito Pacific	98¼	98½			
Union Pacific	143½	146–			
4 pct Alg. Hyp.	94½	––			
Wab. Sp. N. g. A.	38¼	39⅜			
do do pref. „	71–	71¾			
Int. Merc. M. „	38 –	39⅞			
Am. Car. & F. n. „	94 –	93½			

(1) 4½ b. 5½ L (2) 5– b 5½ L

§ Basis 50 §§ Basis drie cert. = / 100 nom. (onder-Aand.' ' Laten. b. Bieden. * Ex div. ** Ex claim.